京城日報 夕刊 二月八日(月)

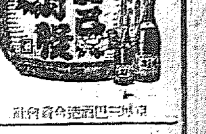

呉淞總追撃戦
敵は塹壕深く防禦
橋梁を悉く破壊し去る

【上海八日發至急報】昨夕敵前上陸を敢行し直ちに呉淞鎭の敵に攻撃を開始した我〇〇〇隊は今朝五時から總攻撃を開始し目下追撃中であるが敵は呉淞クリークの鐵橋、石橋全部を破壊し塹壕深く入つて防禦してゐる、急造の楊樹浦飛行場には我飛行機〇〇機がエンジンをかけ何時でも飛出せる準備をしてゐる

下元少將が指揮

【呉淞七日發電】我軍は八日朝を期し全呉淞に總攻撃を開始するのであるが七日夜から呉淞の我軍の指揮官は〇〇團長下元熊彌少將が執ることに決した

野村第〇艦隊 愈行動を開始

【上海八日發至急報】野村第〇艦隊司令長官坐乘の旗艦〇〇は八日早朝入港、わが軍艦全部を呉淞沖に集め愈よ呉淞砲台總攻撃に入ることとなつた、尚これより先七日午後わが陸戦隊は楊樹浦競馬場附近にある陰昌高公安局巡捕の武装を解除し呉淞砲臺よりわが陸軍の上海入りを容易ならしめる準備は終つた

將に酣戦中

【呉淞八日發電】我陸海聯合軍は愈々呉淞攻略を期して午前五時先づ山砲隊の猛射を開始し、五時半第〇〇驅逐隊〇隻も砲臺から約一キロに迫り砲撃を開始し袋の鼠となつた敵は必死の反抗を續け午前七時半戦は將に酣である

七日の攻略戦
寒風凄じき裡に 夜襲戦展開さる
敵五百名を捕虜とす

【呉淞七日發至急報】七日午後六時我軍は呉淞鎭を完全に占據した、敵は南方に逃走し一部は呉淞鎭と砲臺との間の堅壘に據り抵抗しつゝあり、我軍之を撃退すべく猛烈なる夜襲戦が行はれてゐる、一方閘北に上陸した我陸軍は〇〇隊のトラックで續々砲臺前方の敵に對する我第一線部隊に參加すべく運ばれつゝあり、支那海を渡り來る寒風と雪を交へた寒風凄じき裡に呉淞攻略の最後の一戦が展開されてゐる七日午後六時現在我軍の手に捕へられた敵の捕虜は目算で約五百名、いづれも武装解除をした

今曉の激戦 我軍十數名の死傷者を出す

【上海八日發至急報】八日午前一時半から六時までの激戦の結果、我陸軍側は十數名の死傷者を出したその内判明せる死傷者左の通りである

福岡〇隊陸軍歩兵一等兵[illegible]、同[illegible]、同[illegible]

△△△△△ 二百萬元出せ 支那軍撤退費を 上海實業團體と交渉

【上海八日發電】上海實業團體銀行會及び宋子連は閘北の租界攻撃が上海の商取引を杜絶し抗日會の活動が金融を梗塞し且砲火襲撃か行ひ支那側の損害膨大なる爲め陳銘樞・蔡廷鍇に對し

一、支那軍は閘北より撤退し上海より二十哩の地點に撤去す
一、此の條件を容るれば各團體は五十萬元を提供す
一、適當の時機に抗日會を解散す

の三條件で撤兵を交渉中で要求は目下二百萬元の提供を要求してゐると觀測す

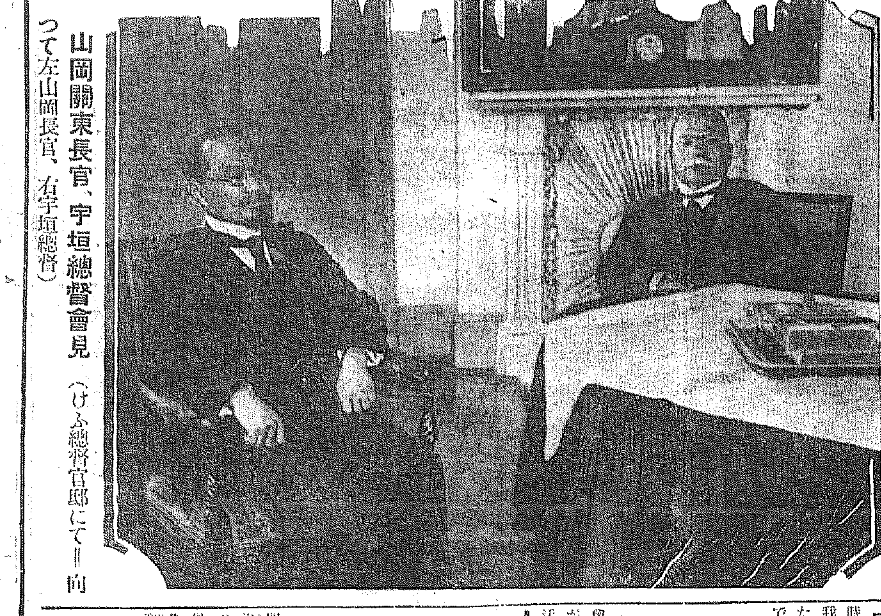

山岡關東長官、宇垣總督會見(けふ總督官邸にて)=向つて左山岡長官、右宇垣總督

朝鮮の在住者は 滿洲の理解が不足
隣接の交際に奮起を望む
けさ入城した 山岡關東長官談

關東長官山岡萬之助氏は東上の途、密接に關係を有する滿洲諸般の問題打合せのため宇垣總督と會見のため八日午前九時四十分着特急で入城したが、途中水色まで出迎への記者に對し左の如く語る

滿洲は とても忙しいところだ、赴任早々から文字通りの忙殺でちよつと面喰つたが、滿洲に行つてまづ第一に感じたことは内地の政治家が『眞實の滿洲』を知らないことだ、この知らない政治家が關東廳の機構改革など簡單に論議するより關東州協議會といふやうな機關を設けて理解のある人にみつちりやつて貰ひたいと思ふと劈頭から獨特の髯をクシャクシャさせつゝ

◇

滿蒙に おける新國家建設には吾輩としても頗る大きな期待をかけてゐるが、新に生れた國家とわが國といろいろ問題もあるだらうが、特に治安維持を新國家でやるか、わが國でやるかは重大なことでわが國がやるなら新國家から委任されて大衆の安寧秩序を守ることにならう

◇

今回赴任 してから感じたことであるが、どうも朝鮮在住の方は滿洲についてやゝ認識不足ではあるまいか、事變に對する慰問金、在滿同胞への義捐金など他に比べると四十萬人を隣に擁しながら少きに過ぎる觀があり吾輩は遺憾に思つてゐる今後も離るべからざるお隣り交際のために奮發されんことを切望する、しかし過般朝鮮の警察官が好意的に莫大な準備に應援されたことは人手の足りない滿洲に有力な救ひ主として感謝してゐる

◇

總選擧 もだんだん期日が近づいて來たが内地から離れてゐると今後の勢力がどうなるか分らぬが勿論政友會が絶對多數を占めるだらう

なほ山岡長官は今井田政務總監、立田本府警務局長、兒玉警務課長ら出迎へをうけつゝ朝鮮ホテルに少憩ののち朝鮮神宮に參拜、ついで宇垣總督に伺候し、正午官邸における總督の午餐會に臨み打合せをなしたが、午後十時三十分發列車で東上の豫定である

山岡長官を 宇垣總督招待

宇垣總督は九日午後零時半より同朝入城の山岡關東長官を官邸に招待午餐會を開催したが今井田政務總監その他陪席した

宇垣總督 あす仁川へ赴く

宇垣總督は明九日仁川神社に於て擧行される仁川神社戰勝祈願祭臨席のため安井秘書官を帶同九日午前九時京城驛發列車で赴仁、式後築港その他を視察の上自動車にて同日午後五時頃歸邸の豫定である

興味の中心は 日支問題に注がる
聯盟の對日態度注目さる
軍縮會議第二週目

【ジュネーヴ七日發電】軍縮會議の第二週目は總會演說の續行である、即ち英、伊、佛、米、獨、日の順で各代表の演說行はれ、核心に觸れる委員會は水曜日午前十一時より開始される豫定となつてゐる、然し一般の興味は寧ろ聯盟の運命を左右すべき重大事として日支問題に注がれて居り、主要國の代表部内には若し聯盟が第十六條(制裁)にりとも近づくなれば日本は即座に聯盟を脫退すべしと觀測するもの極めて多く、近く到着の上海調査委員の正式報告を受取つてから事務總長が如何なる態度を採るかは臨時總會招集の可能性と相列んで興味の中心となつてゐる

陸兵全部の揚陸終る
海軍省着公報

【東京電報】上海發八日海軍省着公報七日午後七時卅分(上海時間)發=夜に入りて無事陸兵全部の揚陸を完了す、全陸部隊の集結終了頃までは専ら海軍陸戦隊を以て全正面を擔當し驅逐隊の掩護射撃と共に敵を猛撃之を驅逐し上陸當夜の配備を完了し八日黎明を待ちて一擧に砲臺を攻略せんとす、霙未だ止まず、兵火所々に起る

軍令部次長 更迭に決定す

【東京電報】海軍軍令部次長は左の如く更迭に決し今明日中に正式發令される筈である

海軍大學校長 海軍中將 高橋三吉
補海軍軍令部次長
軍令部次長 海軍中將 百武源吾
補海軍大學校長

滿洲を視察して松田陸軍運輸部長けさ入城す

滿洲事變に際して陸軍運輸狀況を調査のため出張中であつた陸軍運輸部長松田少將は八日午前十時發列車で京城通過歸東したが、往訪の記者に語る

大連と天津に運輸出張所があるので專らその方面を見て來たが、往手は頗る圓滑に行はれてゐる、その後大連地方の排日氣分は支那人が自重してゐるのか、大分緩和されて來た、日貨も最近は殆ど消化されてゐるが、これは經濟的關係からどうしてもさうしなければ立ち行かぬらしい、張學良の勢力は天津では案外に強く民衆を押へて何かか畫してゐる模樣だが現在の有樣では大きなことは出來ないだらう

京日春秋
上海を語る(2)

餘り長いとあきる。エピソード一つを物語つて、上海と左様ならをしよう。今を去る數年前の出來事である。上海の町に松本翠といふ日本人が現はれた。彼は日本人ではあるが日本語は全然話せなかつた。どこをどう切り抜けて來たものか、其の時は相當の生活をする身となつてゐた。松本翠には二人の弟妹があつた。弟は某外國商館の店員として相當な生活を續け、妹はタイピストとしてこれまた何不足なく暮らしてゐた。が、弟妹も松本翠と同じく日本語は片言隻語も話せなかつた。

◇

彼等の父はイギリス人であつたが、とうの昔に天國に昇つてゐた。彼等三人の者が世に立つ迄には可なりの行路難を踏み續けたらしいが、漸く生活の安定を得、また早くから父を天國に送つた彼等は、そゞろに其の母を戀慕ふ身となつた。或る機會に、長兄の松本翠は、其の母が日本人であり、且つ長崎の人であることを人から知らされた。そこで若し母も父と同じく天國に去つてしまつたとすれば兎も角、もし幸にまだ此の世にゐるとしたら、是非對面もしたいし、引取つて老後を安らかにしてあげたいと願つてやまなかつた。彼等の願望は日本人會の同情となり、遂に邦字新聞の活躍となり、『彼等の母は、今何處にゐるであらうか』との記事が、上海から長崎かけての噂となつた。

◇

軈て一年近くの時が流れた。人の力は奇蹟らしいものである。遂に彼等の母である所の松本翠と呼ぶお婆さんが長崎の在の東在家村に、現に健在であることが知れた。しかし、もう七十に近いから、何時どんな事になるかも知れぬといふことが、上海の日本人仲間に傳つた。飛び上つて喜んだのは松本三兄弟であつた。早速旅費は子供達から送られた。そしてけなげなお婆さんは躊躇なく上海へ乘込んで來た。

◇

いよいよ、親子對面の幕は、日本人會内の一室で切つて落された。松本三兄弟と松本お婆さんとは向ひ合つて腰をかけてゐる。そばには立會ひの同胞數名が控へてゐる。時が、しかし餘りに經ち過ぎてゐる。親子の間でもお互に言葉はない。ソコで同胞の一人が、日本語でお婆さんに『この三人があなたのお子さん達だ』と紹介し、クルリと向直り、こんどは英語で『このお婆さんがあなた方のお母さんだ』と紹介した。ホンノ一瞬間、沈默が一同の上に落ちた。この刹那に於ける松本四人の心のひらめきとひとみの動きとを、誤りなく看取したものは恐らく神様だけであつたらう。突如、老の腰を輕く浮かした老婆の口からはペラペラ、と流暢な英語が飛ばされた。其の後は、たゞ嬉れし涙と限りない抱擁とであつた。

◇

當時、その老婆は、其の昔『あわしやま』時代に、本國官憲から下附されたパスポートを持參して來た。旅行券には、この老婆が長崎から上海に渡り、上海からホンコン、それから更にシンガポールに逐電した昔の夢が包まれてゐた。しかも其の旅行券は時の外務大臣榎本武揚子の發行したものであつた。お婆さんは上海で稼ぎ、ホンコンで働き、シンガポールに渡つた時遂にそこで一イギリス人とわりなくなつたものらしく、當年の愛の結晶が松本三兄弟であつた。年過ぎてそのかみのジャガタラ文ではないが、當年の日本娘は故郷忘じ難く、三人の子を夫の手にゆだねて歸國したのだとのことである。

◇

明治の中葉に生れた筆者も、もちろん榎本武揚の外相時代を知らない。試みに調べてみると彼は明治二十四年から六年にかけて、松方内閣の外相になつてゐる。古い話だ。

人

◇山澤佐太郎氏(公州地方法院長)八日午前十時發列車で赴任
◇奧川幸三郎氏(京城醫學専門學校教授)歐洲各地視察のため三ケ月の豫定で十二日夜京城發十五日門司發の白山丸で出發する
◇恩田銅吉氏(國際通運重役)七日午後七時來城八日朝部訪問數日滯在の上北鮮に向ふ由
◇水町野砲廿六聯隊附中佐▲西村野砲廿六聯隊附少佐▲平井步兵七十八聯隊附大尉▲寺山野砲廿六聯隊附中尉 慰靈祭終了挨拶のため八日本社來訪
◇向井忠氏(鮮銀大阪支店支配人)轉任挨拶のため八日本社來訪
◇戶塚綠次氏(境驅隊司令官)十四日午前十時發赴任の筈
◇森田秀次郎氏(釜山地方法院長)家族同伴羅南より二見旅館へ
◇中村邦輔氏(遞信省事務官)同上七日入城
◇阿波榮一氏(細田三重農場取締役專務)
◇野村貞雄氏(日本勸業證券支配人)
◇土屋傳作氏(全南警察部長)八日朝入城
◇山田勇雄氏(大阪時事新報社員)八日朝入城朝鮮ホテルへ
◇伊藤重三郎氏(平壤覆審法院部長)七日夜入城不知火旅館へ
◇森本英治氏(日本生命朝鮮支店長)二月七日夜出發數日の豫定で釜山、大邱地方へ出張

あすの天氣(9)

陸上 曇後晴
昨日最低 零下六.三(?)度 今日正午 四.六度

高氣壓は滿洲北部から朝鮮に跨がつて居る低氣壓は西支那から北東に進みつゝある東岸中部は雪朝鮮は晝其他は天氣が良く氣温は昨朝より三度内外高くなつた明日は次第に天氣が良くなる

茂平次兇状【110】
行友李風 作 澁井耕造 畫

奥女中(十)

——新庄右衛門、急に何かで壓しつけられるやうな重苦しい氣持になり。

『御隱居々々、ど、ど、どうなされた?』

我を忘れて聲をかけるが、老人は唯默つてゐる。

『何處かお惡いのではござらぬか、モシ御隱居、御氣分は?』

それでも靜かに頭を振るばかり、スッカリ嫌り込んでしまつて、夢中で何か頻りに考へてゐるらしい。

『困りましたなアどうも、宿へ申し付けて取敢ず、近所の醫者でも呼び迎へませうか?』

『イヤ、く、その醫者といふお次の難物ぢや』

呟くやうに獨語。

『エッ、醫者が難物とは?』

『されば、姫君に御意を得たいと申す先方の希望をさ、その儀は平に御免蒙ると一も二もなく突刎ねたところ、然らばと開き直つて現の手の難題、と、申すが醫者なのだ——』

憮れ返つて力なく、ヤッと續く言葉をつゞけて、

『余の儀でもない、お目通りかないませぬとなれば、早や是非もござりませぬが、イヤ斯様な事もあらうかと内々、老職の計らひにて然るべき醫者を一人同道いたし參つて居ります』

『エッ、醫者を?』

『どうだ、貴公にしても驚かれるだらう、ソコで奧女中の申すには町醫者ながら當時江戸表で腕利きの名人、木挽町分に住居をいたし諸大名の奧向きへ出入を許された醫法の大家で杉浦道伯とか申す名だが、更に角合點ならぬ人——その點一向に聞き容れ罷りならぬ姫君より、せめて當人に姫樣のお脈なりとも診らさせくれるやう、聊か以て松平家一家中よりしての御見舞の印、お受け下さるなれば家中一同の歡悦、且は私、お使者に立ちましたる身の面目、この上もござりませぬ、道伯一人だけなりともお目通りお許し下さるやうと、退引ならぬ手詰の談判』

『フーム、なる程これは急所の傷、シテそれからが?』

『モシ、それも成りませぬ曉には、失禮ながら姫君樣御病氣をお疑ひ申し上げるより他はござりませぬ、立ち歸つて此の旨を殿と主人へ言上いたしませねば、留々私役目の表が立ちませぬ、左りながら一旦、主人周防守の耳に入りました以上は、いよいよ以て事面倒、萬々お察し申し上げますると、ザッとこれだ、急めつ緩めつ喘しつ嚇しつ、此方の弱味へ喰ひ下つて來られては、流石の愚老も手も足も出ない』

『お察し申す、重々御道理』

『と云つてそれも相成らぬ、御老中の威光を以てどんな復讐を受けやうやら、其筋も、我等も頭を傾けて考へいたさねば相成らぬし、マタこの上の工風は工風として當座逃れの出鱈目に、宜しい、如何にもお醫者一人だけ、となら、拙者内々の取計ひにて姫君お目通りの首尾を御都合付けら う、但し、明後日夕方までに改めて、當方よりお迎ひの者を差上げるから、それまで御猶豫下さるやうと、パッを合はせて追返したが、さて此の先をどうした物か?』

『明後日は愚か十日が百日相經つても、この地に居られない姫君に逢はせるなぞと申すことは?』

『素より出來ない相談は、最初から解り切つた話なのだが、イヤ左樣にでも申さなければ今日の談判の幕が切れない物だから』

『シテ、御隱居の御所存は?』

『——ッ、是非もなければ加古川本藏、その道伯とやら申す町醫者に、金轡を箝ませて味方に引き入れるか、デなくば途中で殺してしまうか?——』

『マタ、荒療治かの?』

『敢て好むではないが、いはゆる絶體絶命の瀬戸、思ひ切つた手段を用ひなければ、七萬石のお家の存亡安危にも關はらう一大事、何分にも薄々味方の魂膽を氣取つてゐるらしいので尚更困りもの』

『金轡といつたところで此の場合莫大な調達などは思ひもよらぬ儀、忽ち險しく、凄みを帶びて兩眼に閃く殺氣一道。』

『殺るが近道、他に良策は求められまい!』

どうやら相談の熟しかけた所へドヤドヤと歸つて來た伊織、猪藤

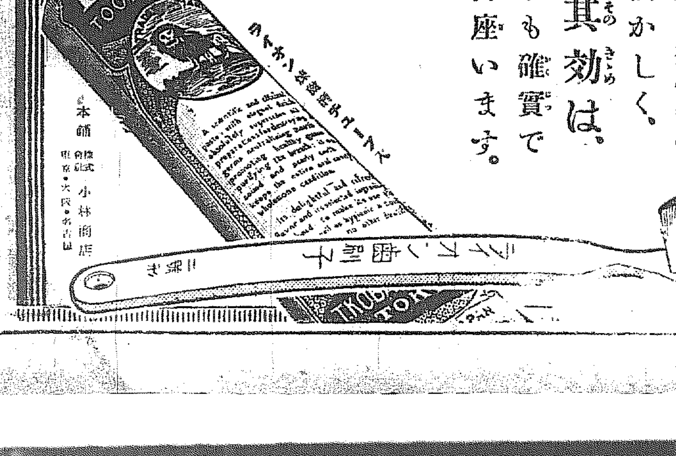

斷然傑出せる
子供の時から・寢る前にも
齒磨專門の會社で出來る
ライオン齒磨
其香と味とは、最も近代的で懐かしく、其効は、最も確實で御座います。
本舗 株式會社 小林商店 東京・大阪・名古屋

想ひ起す
勝利にかゞやく 日露役の血祭
ワリヤーク、コレーツ撃沈
あすは仁川記念日
廿八年前

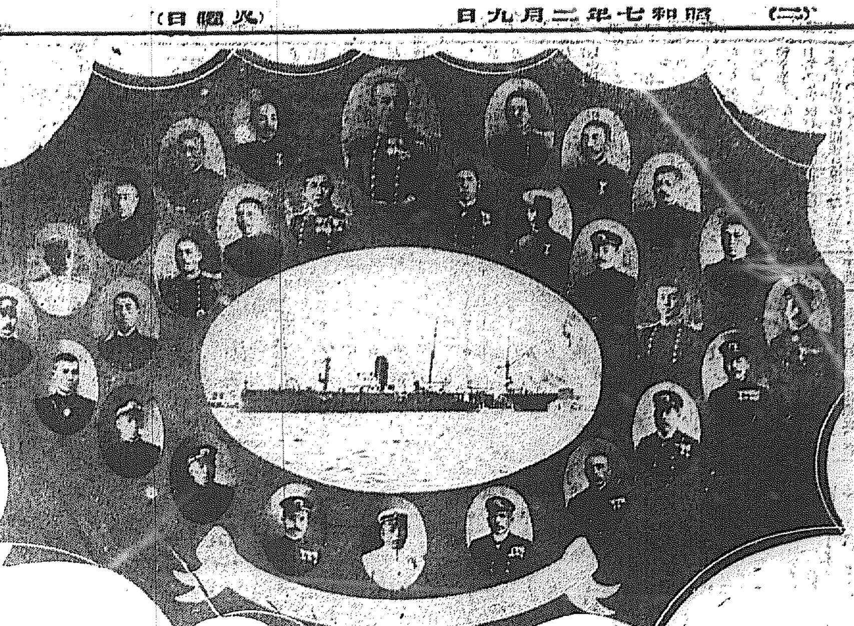

明九日は日露戰役の劈頭に於て帝國海軍が仁川沖に於て露艦ワリヤーク、コレーツの二艦を撃沈し開戰役の初頭を飾つた思出深い戰捷記念日である。今や國を擧げて國民關心の焦點となつて居る南支、滿洲、北支の時局は事變勃發以來こゝに四ケ月有餘、しかも時局は未だ解決の曙光を認めず、寧ろ事態は刻々擴大化せんとする時に當りこの意義深き記念日を迎へて往時を追想して見よう

日露の風雲急

日露開戰前露國太平洋艦隊は其の主力を旅順港に集め二等巡洋艦ワリヤーク及砲艦コレーツ二隻を仁川に派して朝鮮の海上を警戒せしめて居たが、當國に於てもすでに三十六年末二月軍艦千代田は仁川に碇泊、砲艦よく露國砲艦の任に當つて居た。かゝる中に日露の風雲は漸く急を告げて三十七年二月五日遂に兩國の平和は破れた。國交斷絶と共に露國艦隊は旅順港外に集まり居るとの報を得て大命を受けた聯合艦隊は六日黎明早くも部署を定め全艦隊を四分して威風堂々佐世保軍港を拔錨したかくて朝鮮海に出づるや、七日未明敵艦ロシア號を捕獲、瓜生艦隊は旗艦浪速外に集まり居るとの報を得て速に部署を定め、第四戰隊浪速、高千穗、對馬、須磨、明石の六隻に淺間及び水雷艇隊二隊を加へ、陸軍を搭載せる運送船三隻を護送して仁川に向はしめたのである

不氣味な仁川

だが此の時仁川港にあつては日露二艦の間に沈默の戰鬪が續けられて居た。即ち兩國間の危急を感知した村上千代田艦長は、部下を率ゐて努めて平和を装ふ一方碇泊地と仁川埠頭（二酒）との間に小蒸汽を派して陸上との聯絡の自由を計り早急の開戰に備へた外二月二日には敵艦が不時の襲撃をさけるため當初の碇泊位置（露艦コレーツと接近して居た）を英艦の附近に變ずる等窃かに戰鬪準備をなし日々警戒を怠らなかつた。かくする中にロシア號捕獲の快報に接した我が千代田艦は敵艦に知れてはと情報の到達を妨害しつゝ出港準備を整へ其の機會を待つ中七日の午後十一時半折柄の暗闇に乘じ、冒險的出港を

陸兵の上陸

決行、八日午前八時には第四戰隊と會し仁川の情報を瓜生司令官に告げた。司令官の命令一下に我が艦隊は千代田を先頭とし高千穗、淺間これに次ぎ單縱陣をなして進み運送船數隻は步兵第二十二旅團長木越少將の率ゐる陸兵を乘せ其の右側後部に從ひ水雷艇隊は更にその左側面を掩護して悠然埠頭に進航し、浪速、新高、明石の諸艦は八尾島外に停止して敵艦に備へた

此の時露艦コレーツは錨を拔いて俄かに我艦に向つて進行を開始したが我が水雷艇隊は先頭と共に陸兵の損傷を慮り運送船に港外に引返すべく信號した後露艦コレーツの發砲に對して應戰、我が主力艦隊は敵艦に向つて猛進し敵艦の月尾島に迫るを追ふて八尾島に泊して陸兵の上陸に着手し一部の兵は九日午前九時全部の上陸を終へた（寫眞は當時の千代田艦長村上大佐以下乘組將校）

淺間の第一彈に
戰ひの火蓋切らる
ワリヤークまづ傷つく

かくて瓜生司令官はワリヤーク艦長ルドネフ大佐に對して午後一時までに出港せよとの通告を發すると共に碇泊中の英國軍艦タルボット、米國砲艦ヴイツクスバーク、伊國軍艦エルバ、佛國巡洋艦パスカル諸艦に對しても碇泊地點を變更して危害を避けるべく要求した一月八日の本國公使の命に依り碇[illegible]物を運んで艦船に赴かんとしたコレーツ號ではあつたが、我が挑戰狀に對しては進退に窮した遂に九日午前十一時五十五分露國二艦は仁川を出で十二時を過ぐる頃には旗艦高く戰鬪旗を揭げ、此處に戰機は熟した時に午後零時五十五分淺間の第一彈に戰端の口は切られた、此の時彼我の距離は六千米乃至七千米、殷々たる砲聲天に轟き碇泊地を鼓盪する物凄さ、交戰たけなはなる頃我が砲彈に先づワリヤーク傷つき、戰鬪力を失つてコレーツと共に港内に逃げ込み、列國軍艦の間に闖入して碇泊したが同午後四時半コレーツは火藥庫を爆破して自沈し、ワリヤークは同五時火を放つて沈沒し仁川沖の海戰は我が艦隊の大勝利に幕を閉ぢ木越旅團は陸續々入城したのであつた（仁川）

鮮血にまみれた
清水大尉形見の手帖
丁超の書齋から發見

【ハルビン七日發電】去る一月廿七日ハルビンの郊外に不時着陸山の如き群衆に發砲するを忍びずとし無念の涙を飲んで遂に狂暴飽くなき支那兵の彈に倒れた清水航空大尉の鮮血に塗れた手帖が[illegible]なくも皇軍に擊退された反吉林軍參謀司令部の書類の中で發見されたそれに依ると
○この場變に依り實に貴重なる經驗を得たことと又軍事上專門的な樣々な感想が仔細に綴られ折に觸れては故父の健康を氣遣ひ又愛人の優しい中にして典型的な夫人の優しい手紙に動かされたこと、愛兒の寫眞を一目見たいと無限の思を故國に寄せたことなどが克明に書かれてあつたと軍部では早速此の勇士の手帖を遺族に送ることゝなつた

顯微鏡盗まる
齒科醫專で

府內長谷川町京城齒科醫專では去る一月廿一日から今月三日までの間に三階生理室にしまはれてあつたライト顯微鏡三臺（價格六百余圓）が何者かにぬすまれてゐるのを四日朝にいたつて發見本町署に屆け出た、同署では目下極秘裡に犯人搜査中

人形を賣つて慰問金

【平壤電話】平壤山手小學校高等科一年生田中恒子、長谷川翠子の兩名は小使ひ錢で材料を買ひ人形をつくり一日から六日まで平壤府內を一個十五錢で賣りあるきその利益金六圓を八日校長を通じ滿洲出動部隊慰問金におくつた

戰禍の上海から
のがれ來た南部夫人
殘して來た夫が氣がゝりと
恐怖の上海を語る

鮮銀上海支店長南部時光氏の夫人で府內本町中村嚴氏の令妹たる友子さんは令息時雄（七ツ）長達（六ツ）兩君を伴ひ動亂の上海から逃れて八日午前七時京城着列車で歸城、令兄の許に疲勞の身を橫へたが往訪の記者に對し當時の恐怖の上海を左の如く語つた

『先月廿八日の丁度午後五時頃でした、主人が銀行から歸宅しまして今夜あたりからどうも日支軍が衝突するらしい、で早く避難したがよからうとの事で、あまり突然なことでしたから、それこそほんとに着のみ、着のまゝでアスターハウスに避難した譯けです。所が夜十時頃にいたつて豫期して居ました通り遂に日支兩軍の衝突となりました。女、小供は絶對に外出を許されず、男子も夜は一歩も外に出ないといふ物騒さでした、何しろ日本軍は僅かの陸戰隊で、居留民保護にもならぬ有樣でこれに對する支那軍は十數倍の上に便衣隊等の不良兵が跋扈するので我軍の苦戰は想像以上です、居留民會の決議により女、子供は本國にかへすことになりましたが乘客は定員の三倍以上で普通では乘船出來ませんでしたその中に共同租界にも、流彈が飛びこみ、生きた氣持はいたしませんでした、二日やつと乘船出來て五日に長崎に着きましたが、その時ホツト致しました。上海居留民中、月給取りの夫人連中に子供連は殆んど引揚げた筈です。鮮銀のお方はアスターホテルに陣取つてそこから銀行迄自動車で通つて居ます、でも主人が今どうしてゐるか氣がゝりでなりません』

上海からのがれて けさ京城に落ついた南部友子夫人

狂言かどうか
疑はしい犯人の申立

流石に世間の耳目を惑かした馬山の首無し女事件も其の犯人として裴增が首を切つて倭館附近の土に埋めてあつたのを、裴增を現場に引連れて掘り出させた事に依つて一時は迷宮入りかとさへ思はれた此の事件も遂に終局を告げるに至つた譯である、然し未だ多少の問題として殘されて居るのは裴增が殺人を犯したのであるか、それとも林順德が自殺したのであるか判明してゐないし、裴が馬山署に護送され第一回の訊問の際には女が突然自殺したから首を斬つたのだと言ひ張つてゐるから、此の點では此後の取調べに依らねばならないもので、殘された問題として興味を惹く點である

×

五日の午前十時三十分現場の荒神山に於て首が掘り出されたせつな裴は顏蒼、何故お前はこうした事にならねばならなかつたのだ、その爲に俺もこんな事になつてしまつたではないかと號泣して居た事は、警察犯罪を逃れんとするトリックとばかりも考へられない處がある。それに大邱に居る林順德の父は悲んだ風に語つて居た。二人の間は決して惡くなかつた。而も順德は此の犯行の行はれた數日前に大邱の實家に來た事があるが裴を嫌つてゐる樣な風でもなかつた。又裴を嫌つて居たのであればあの時に再び馬山へは歸りはしなかつたであらう

此の言葉から察すると、彼等二人の仲は決して惡くなかつたのだと言ふ事がわかる、裴は女を愛し過ぎる程愛してゐたと言ふから何んな疑心暗鬼で殺す樣な事になつたかはわからない

×

稀代の殺人鬼として考へられてゐる裴は一體何んな男かと見られるが、彼は案外小柄な男で身の丈五尺一寸餘、頭は靑々とそり色は蒼黑くロヒゲをはやしてゐる決して怖い男ではない、ただ思ひなしか眼光だけが異樣な光りを放つて居るのと、訊問に際して手錠をはめられた不自由な手を動かしてゐる中の女殺しも平氣でやりさうな面魂に見ゆ、馬山署に引致された其の夜同署に連れて居た四歲の女の子が無心に母の手に抱かれてすやすや眠つてゐるのを見ても大した感動を受けないものゝ樣であつた。果たして殺したか、それとも自殺したのであるか

目出帽の怪青年
脅迫ビラを突きつく
預金引出しから足がつき
犯人鍾路署で檢擧

去る三日午後九時頃府內中學洞四九閔雲植方に白の目出帽を冠つた覆面の一青年が訪れ『我々無產黨二十四名の資金に三百圓を提出せよ』としたゝめてあるビラ一枚を渡したので同家では驚き門を鎖してしまつたのでやむなく立去つた鍾路署では、當日同家主人閔雲植が東一銀行から六百圓の預金引出しをした事等から犯人はよく〳〵同家の事情に通せるものと推擬して鈴木刑事外一名を同家に張り込ませ極力犯人搜査中のところ七日午後九時、同家に以前から出入する浮浪人、本籍忠南公州郡公州面大和町現住所府內寬勳洞七九金龍煥（二）を容疑者として檢擧、同人の筆跡から推して、遂に同人の仕業と自白せしむるに至つた、卽ち犯人は同家の息子と知己の間柄であり、しば〳〵同家に出入せるものであるが、しかも犯人は府內齋洞一二四雜貨商安錫方に雇傭中去年十一月から十二月にかけ三十二回にわたる窃盜を働き逮捕され、去る十三日に出所して目下起訴猶豫で刑務所を出てたるものである

腦脊髓膜炎患者
仁川に發生す
仁川署で大消毒

【仁川電話】仁川府仲町一ノ一七片山萬次郎の妻シゲノ（三）は七日午前八日午前仁川府立病院長豬井博士の診察を受けたところ、恐るべき腦脊髓膜炎と判明し、患者は直ちに隔離すると共に仁川署では大消毒を行ふた

恐るべき傳染病
岩井病院長談

【仁川電話】右につき岩井院長は語る
腦脊髓膜炎は恐るべき傳染病で病原體は双球菌であつて咽喉から體內に侵入傳染する。最初は四十度の高熱を出し頭痛と嘔吐とを伴ふが、一兩日中には昏睡狀態となり、更に狂躁、硬直狀態となり十日位で死亡するものである。しかし今では血清療法が發見され、死亡率は三人に一人位に減じたが病後はよくない

煙草好きな
學校荒し
龍中事件もこの男か

去年十一月十三日午前一時頃出火した龍中怪火事件に就いては當然放火と斷定されたにも拘らず解決を見ず、該怪事件は日が立つにつれ世間の人々の噂から消え去らんとしてゐるが、鍾路署では去る廿四日の和光教園放火犯人李鍾中に龍山中學の放火犯人も同人の仕業ではないかと多大の嫌疑をかけ目下取調中である卽ち犯人李鍾中は學校荒しを常習とせるもので府內各學校に忍び込んでゐる事を自白して居り、又犯人は大の煙草好きである點から、龍山放火事件後頃々として矢張り[illegible]ではないか又それから結びつけて龍山怪火事件の犯人としての嫌疑は益々濃厚になつて來た

健氣な獻納金
朝鮮號の建設に
まづ少年の熱意

愛國機朝鮮號の建設——獻納金が日々軍司令部愛國部を訪れその一つ一つはいづれも國民的熱誠を如實に物語つてゐるが八日早朝愛國部を訪れた府內黃金町六丁目京城師範附屬小學校生徒久保秀三さんの如きは聞くからに心をこめた獻納をなし左の如き寄託文を寄せて立ち去つた……

◇

僕たちは朝鮮號のひからきをつくるときいて少しばかりのお金を集めましたどうか朝鮮號のひからきのお金のたしにして下さい

おとうさん	二圓五十錢
おにいさん	十三錢
たくちやん	十二錢
ぼく	三十八錢
としちやん	三錢
合計	三圓十六錢

◇

ついで龍山漢江通十三ノ四八中原虎雄少年はわざ〳〵軍司令部を訪れ兒玉參謀長に面會

私達國民にとつて朝鮮號建造に關しては多大の贊成と喜びとをもつて居ります。それで成るたけ多くを差上げてその足しにして頂きたいのですがお家庭の都合で一一僅かですが足しにして下さい

と述べ金一圓を獻納して立ち去つた。

◇

かくして愛國機朝鮮號の獻納と國民的至誠は日々愛國部を感謝と感激の渦を描いてゐる。愛國部ではこの心からなる獻納を汲んで立派なる戰鬪機を建造すべく努力してゐる。なほ戰鬪機は十三萬圓、重爆撃機は二十萬圓を要する見込であると

生物學界の耆宿逝く
城大の講師 岡田信利氏

動物學者城大醫學部講師、岡田信利氏は七日午前五時半逝去した安政四年生、享年七十六歲であつた。氏は佐々木忠治郎氏、石川千代松氏等と共に本邦生物學界の耆宿であつて日本脊椎動物目錄を初めて完成した人であつたが晩年令息家族を相次で三人まで失ひ不遇の月日を唯研究に沒頭し後進の感激する所であつた。最近海豚の總合的比較解剖學の研究を終へ脱稿した時であるが氏の逝去は學界の爲誠に惜むべきことである。遺骸は八日午前小杉教授執刀の下に病理解剖に附し告別式は九日午後四時半より永樂町本願寺にて行はるゝ筈（寫眞は故岡田氏）

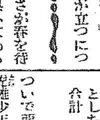

早くも櫻の手入
春のテンポの早さに
名所は仕度に忙しい

白、青、黃と新正月を彩る美しい朝鮮服がかげろふ立つ街にチラリ〳〵と動いて二日のドンタクはもう春である、皮肉にも立春となつてからやゝ寒かつた天候も又うらゝかな陽氣に戾つて日當りのよいところでは早くも柳の芽がソツと外氣にのぞいてふくらみ出した、いつもなら彌生の月に入つてはじめて聞く春のテンポもこの調子はづれのお天氣にどうやら如月から狂奏曲がかなでられさうだ、この早くも訪れた春の氣配を一のみちの專門家測候所に訪ねるとまづ急テンポの陽氣に[illegible]

けふ二日などは昨年に比べてもグンと氣溫は高くこの調子で行くとほんとうに冬らしい寒さは自然消滅でウヤムヤの中に春が來るでせう、尤も一說にはこの冬が暖かつたので反動的にこれから寒波が襲來するともいはれてゐますが、寒波襲來は滿洲方面に優勢な高氣壓が頑張らない限りあらはれるものでないのですから今まで出現しなかつたこの寒さの大將が突如として威を振ることはちよつと考へられないのでソロ〳〵春の仕度をはじめるとみるのが本當でせう

したが、一方この暖かさが春を待つ木々にどんな影響を與へてゐるか昌慶苑のオヂさんに聞くと

まだ植物園の木は芽をふく程度まで行きませんが、枯れた木にも何か生々としたところが見え、陽氣が自然に與へてゐる恵みが早いのに驚いてゐます、お陰でこちらも例年より早く手入れをしなければならないと思ひますが、櫻も今年はズンと早く咲くでせう

と日曜日の家族團欒の人出の中に汗ばみながら春運から[illegible]を語つた

京城
春の銘仙新柄
鹽瀨變地丸帶
羽二重片側帶
こつた柄。しぶい柄。他にない柄

三大銘釀品
天下一品 萬 キッコーマン
日本一 美味滋養 ほまれ味噌
鮮滿第一 龍 キッコーリウ
資本金三千万円・醸造高六十万石
宮内省御用達 野田醬油株式會社・朝鮮出張所

學生募集 東京高等獸醫學校
○入學資格…中等學校卒業 ○出願期日…自一月十一日至四月六日 ○詳細ハ郵券封入照會スベシ
○本校ハ本邦唯一ノ單科獸醫學校ニシテ徵兵猶豫ノ特典ハ勿論[illegible] ○東京市外駒澤町下馬

生徒募集 京城公立龍山中學校
○願書提出期日 自二月一日至二月十五日 ○試驗 三月廿二日より三日間 ○詳細學校へ照會せられたし

生徒募集 廣島縣旭山中學校 廣島縣旭山商業學校
第一學年入學ニ限リ願書ニ依リ考査ノ受付ノ翌日許否ヲ通知 ●詳細郵券二錢封入照會ノコト
所在地 廣島市己斐町

生徒募集 財團法人 廣陵中學校
第一學年約一〇〇名 二、三、四學年若干名 ●詳細ハ本校ニ問合スベシ
廣島市皆實町

第拾四回決算報告
貸借對照表
資産之部 [illegible]
負債之部 [illegible]
朝鮮農林株式會社

諸印彫刻 附ゴム印一切
千代田號 京城府本町一丁目

外務社員招聘
全鮮各地駐在員
思想堅實にして相當教養ある熱心なる新聞の士を歡迎す
年齢廿五歲以上男子內鮮人を不問
希望者は履歷書送付あれ
採用者には特に懇切に教養をなす期間中も手當を支給す
京城府南大門通一丁目一八（電光六七二番）
大同生命保險株式會社京城支部

養鷄及家畜飼料
京城府古市町
澤浦精米所飼料部

麻撚絲各種工業用
麻製ミシン及手縫絲
綿撚絲各種工業用
カタン絲ミシン用
小荷物小包結束用
帝國製麻株式會社麻絲製品
帝國製絲株式會社製品
朝鮮專屬販賣部
愛國商行
京城府黃金町二丁目
電話本局三九〇四番
振替京城五九二五番
（特種品製作御希望ニ應ズ 多量品ハ內地工場ヨリ直送致候）

皮膚泌尿花柳病
醫學博士 渡邊晋
京城黃金町入口 日本生命隣
診療 十二時半マデ及ビ夕刻

仕事 博信社

巡査
日本警務學會

トミーポートワイン
最高級 白葡萄酒

正しい濕布に
液狀濕布劑
キソール
醫學博士 大久保 平澤 兩先生御推奬
全國藥店に販賣。詳細文獻御申越次第送呈。
感冒・肺炎等
呼吸器諸疾患の治療には
キソールの濕布に優るものなし
特長
▼液狀なるが故に胸部疾患等廣き部面に應用するも皮膚の閉塞、患部の緊壓を來さず呼吸運動、皮膚の新陳代謝作用を妨ぐる危險なし。
▼溫冷兩濕布に適し絶對にカブレを生ぜず又ベタ附かず頗る爽快たり。
▼一日二—三回の交換にて足り症狀並びに皮膚の強弱等に依り濃度を加減し得。
▼用法又頗る簡便、十倍乃至廿倍に湯又は水にて稀釋し普通濕布を行ふ如く患部に應用す。
包裝 大三〇〇瓦 小一〇〇瓦
定價 一圓廿錢 五十錢
發賣元 大阪市東區道修町二 松下商店
製造元 大阪市東區南久太郎町二 和光堂
×—04

愛子儀病氣の處藥石効なく七日午前十一時三十分死去致候間此段御通知申上候
追而告別式は九日午後四時三十分當地[illegible]に於て相營申候
昭和七年二月七日
京城府北米倉町
柳生繁雄

★空箱の腰掛で勉強 經濟的窮境のどん底に

★呻く獨逸の貧の姿は、去る九日ブリューニング首相の賠償金支拂不能の聲明にも如實に反映してゐるが、教育の國として中外よりその權威を認められた國家に於て、小學校教員俸給支拂不能の爲め教授者を解雇し、經費緊縮に依り合併教授等の非常手段をとつてゐるが、教室の設備等も完全に使へるものでなく有り合せの空箱等を腰掛け代用にしてゐる……寫眞は空箱の腰掛で勉強してゐる伯林の小學兒童

★獨逸の誇る地下道 寫眞はベルリン地下線道オンケル・トムス・ヒュッテ驛に新設された地下鐵道驛の地下道である。澤山ある地下鐵道の地下道にもこんなモダンなのは始めてだといつて非常な評判になつてゐる、東京の地下鐵道の地下道の日本趣味みたのと比較して下さい

近づいた試驗

どんな生徒が及第するか

學校を迷つてはいけない 女學校としての希望

三輪田高女校長談

愈々入學の試驗期も近づいて來ました。子女を持つてをられる各家庭ではなかなか大變なことで、試驗を受ける生徒自身は兎も角父兄迄も一生懸命になる樣になるのです、殊にこの二月に入つてからは並大抵な苦心ではない樣です この際第一の

◎若き日本を背負ふ女◎

性を取扱つてゐる私も、一女學校の校長といふ立場から一言述べて見たいと思ひます

今の處親の人たちは今少し自分の子女の入學しようとする學校の校風といふものを頭に入れてほしいのであります、そして自分の家の立場なりその子女の性質なりから判斷して、自分の家の子はあの學校が一番いいと思つたならばそこへ入學する樣に一意專心進んで頂きたいものです、どこの學校といふ當もなく、行當りばつたりに願書をあちこちへ何通も出すといふことは大變よくない、これは、子女の心を迷はすものでひいては試驗の成績に影響してゐることです、さてこの二月一杯の勉強としては

◎出來る限り教科書を◎

主として讀でよくのみ込んでゐるかどうかを確かめることで、それについては餘り參考書や他の教科書を讀ませない樣にすべきです、今日では、學校の試驗としては、決して、それ程の難問題は出さない譯で小學校の常識をいかにこなしてゐるかどうか、これが問題となります、要は教科書の隅々迄に、目を通して『理解よく』行き屆けばいゝのですこの點を特にこの二月には氣をつけて勉強してほしいものです父兄たちもその心持で、子女を勵まし鞭韃してやれば結構なことです、さて、試驗としては、具體的な尊敬をつけるにはどうしても紙上に現はれるものにしなければ仕方がないので、今迄の樣に行きますが、體としては健康、態度、そしてお禮儀のたく、と云つて、はにかまぬ、又ひねくれぬ——といふことを

◎主眼とした人物考査◎

を行ひますそれにつけても第一印象を大體重く見るのです、それと同時に常識の如何も點に加へるのですしかしこの常識も伸び方に種々あるなら、たとへ、今は大してなくてもいゝと認めるのです例へば一人子などは常識の遲れるのは無理からぬことで、之はしかし生々活をなしてもまれて來れば發達するのはわかつてゐますから、殊に完全な教育を施してゐる生徒があればこれは何よりです、この樣な子は容易に見出せるものではありません、點數は一人の教師につけさすと獨斷になり易いので、出來るだけ多くがつけることにしてゐます、よく騒がれたメンタルテストなどは教師が眞に

◎心理學に理解がある◎

ならば兎もあれなりでなければ、やらないことにして居ります、要するに學科としては教科書の頭の容み込みを第一としてみますから、傍のものも餘りいらめない樣にし、それよりも、夜ふかしして勉強したり、心をつかひ過ぎたりして風邪や、腹を壞さない樣に注意してほしいことです

子供を蝕む・都會の刺戟・・

恐ろしい子供の強迫病

寸時もぢつとして居れぬ——

醫學博士 熊谷直三郎

兒童の氣持、體質の上に、最近殊に多くなつたものに強迫病といふのがあります。これは都會生活をしてゐる兒童に多いのは勿論で

◎都會◎

にかもし出された雜音とか、刺戟とか、いろ〳〵のものによつて鐘の樣な兒童の心がそれに汚され、益々まれてこの樣な傾向を帶びて來るので、これは父兄も注意してほしいことです。この強迫と區別したいのはまり想で、このきうそうはつまり一種の惡癖に囚はれて行動をなす人、それ自身にその行動が果して無理とか、不可能とか不自然とか、その樣なことはてんで考へずにしてしまふことで、これはまそうであります。ところが強迫では、それがいけないとは知りつゝもどうもやらずにはいられないのであります。この氣分は人間の潜在意識中に入つてゐる疑惑なのかも知れません、といふのは、どんな人間にも仔細に見れば、幾分かその氣味はあるのですが

◎強迫◎

は特にそれがひどいので、してはならぬと知れば知る程、自己の意志と相鬪つて行はねばならない樣になつてしまふのです。これはまことに恐るべき症狀であります。よく小兒などで自分では馬鹿らしい事、惡いことだとは知りつゝ惡口をついて見たり、渡つては危ないと意識的には知つてゐながら、川の縁のわざ〳〵危ふいところを歩いたり、ペンキを塗立てのポストなどにわざ〳〵馬鹿なことゝは知りつゝ觸れて見たり、大きい聲を出して見たり、或はやたらに物の數を勘定して歩いたりするのがありますが、これは立派な強迫症にかゝつてゐる譯です。又無やみに下らない質問を發したりします『犬はなぜ猫ではないのだ』とか一見すると超天才的な

◎質問◎

ですが、これも一種の強迫症なのです。又歩いてゐてむやみに人を追ひ越したがつたり、川に物を投り込んで見たり一寸見ると自分でもおかしい位に下り〳〵したがらやつてゐる子があります。それがさうです又運動方面においては強迫的に『チック』といつてむやみに躍り出したり、騒いだりするものもあります。それらは興奮と憂鬱を惹起するものです。これが嵩じて來れば盗、放火等までするに至ることがあります。これをアイド博士にいはすと結局性慾に胚胎してゐるといひますが一體に

◎智能◎

の良好な兒童に多い樣です。これは師範たちも注意すべきことで、その道の人にきいて、その救濟を施さねばなりません

ラヂオ JODK 九日（火）

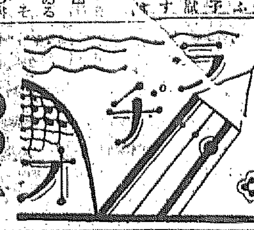

午前一〇時三〇分 氣象概況、各地天氣豫報
同一〇時四五分 料理獻立『信田豆腐』 第二京女師家事教諭
日用品値段 京城府商工課發表
同一一時五九分 正午の時報、ニュース
午後〇時三〇分 謡曲 藤戸 藤原豐水
同一時一〇分 詩吟 一、短歌 二、水石歌 吳太石
同二時一五分 手藝講座（三）テキスト使用 白井竹京
同四時〇分 ニュース、公示事項 引續き角力中繼（A）第六日 新興力士團大角力狀況（下谷區中根岸角力場より中繼）
同五時四五分 ラヂオ體操、職業紹介事項、今晩のプログラム發表
同六時〇分 ハワイヤンギター合奏と獨奏 一、合奏 1ハワイの花 2サイリベカ 二、獨奏 1アローマ 2コハラマーチ 三、合奏 1夜のキャムプ園 2アロハオエ オナ、オナオ、ハワイヤングループ
同六時三〇分 ラヂオ學校 國語のおさらへ（四）（小學六年程度） 京師附屬小學校 渡邊一郎
同七時〇分 ニュース、公示事項 翌日のプログラム發表
同七時三〇分 時事講演 南京を中心とした南支の情勢 『朝鮮及滿洲』社長 釋尾東邦
同八時〇分 浪花節（A） 安中草三郎 階中齋鶴丈
同八時四〇分 哥澤（A）『可良己』 唄 哥澤芝江 同 哥澤芝紫 同 哥澤芝良 三味線 哥澤芝茂 上調子 哥澤芝映
同九時〇分 長唄（A）鶴の巣 唄 坂田仙八 同 坂田仙十郎 同 坂田仙太郎 三味線 杵屋十造 同 杵屋勝一郎 同 杵尾十一郎
同九時三五分 氣象概況、時報 仁川觀測所發表、各地天氣豫報
同九時四五分 ラヂオドラマ（一幕）（ユウヂンオニル作） 放送指揮 黄材景 クーク（船方）張銀桂 ベン（水夫）黄一 キーニー（艦長）李春三 スロガム（二等運轉士）張騎駐 アンニ（艦長の妻）裵誠 チロウ（水夫）趙仁
送信——八日午後二時四〇分頃

釋尾東邦

角力中繼は午後四時〇分ニュース引續きと訂正す

今日の獻立

午前十時四五分

『信田豆腐』

（材料）豆腐三丁、砂糖大匙山盛三杯、醤油大匙一杯、卵黄一個分、油揚（大）二枚、人參半本、煮出汁大匙三杯、醤油大匙三杯、鹽

謡曲

午後〇時三〇分

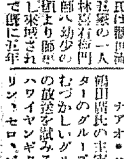

藤原豐水

氏は觀世流五家の一人林喜右衛門師に幼少の頃より師事し來城されて既に五年

美音にして仕舞、鼓をよくされる 源範賴が、平重盛と藤の戸へ對陣した折源氏方の佐々木三郎盛綱が夜陰に島の漁夫を雇らつて海の深淺をはかり、その案内者の漁夫を殺して先陣をなし、武功に戰功を樹てたが、翌年藤戸の任所へ見廻に赴いた折、漁夫とその母の亡靈が現れて怨みを訴へると云ふ曲、觀世流では九番習の中に加へて重い曲としてゐる

子供の時間

午後六時〇分

ハワイヤンギター オナオナオ・ハワイアングループ

鶴田醫院の主宰するハワイアングループが、右の樣な變なグループ名稱で第一回の放送を試みる事になりました。ハワイヤンギター三丁、ヴアイオリン、セロ、ピアノ、ウクレレの各樂器が入つて、ハワイ氣分たつぷりです

講演

午後七時三〇分

南京を中心に南支那の狀態を語る

釋尾東邦

釋尾氏は去る二日夜上海を起點とする南支の視察を終へて歸城されましたが時間の關係上上海のみを話されたに過ぎませんので再び同氏を煩はして南京及び南支一帶の狀勢を放送されることになりました。同氏は南北支那を視察されること數回、同方面の事情に精通して居らるゝ方で時局に際し興味ある話が聞かれる筈です、同日は時間の關係で南北支那の比較論もある筈

永田市長のカナダ選手招待

日本遠征中の加奈陀ラグビー選手一行は、日本各大學と熱戰を續け素晴らしきファインプレーを見せてゐるが、愈々十一日全日本チームとの試合を最後としていよ〳〵十三日横濱出帆で歸國する事となつたので、五日午後三時から永田市長は一同を深川の清住公園に招待しテイーパーティーを開き遠征選手一行をねぎらつた、寫眞は左よりラグビー協會長スミス氏、永田市長外選手

映畫界

◎文部省が教材映畫會議を 教育映畫の進步は日に增し著しいものがあるが文部省社會教育課では今後教材映畫の製作に大いに邁進することになりその機會として「教材映畫とは何ぞや」について研究並びに教材映畫を實際に利用しつゝある人、市及び府の視學を招き、それに文部省側より學務課長、教育課長等出席し大評定を開くべく目下その手配に忙殺されてゐるが、同會合の結果は教材映畫の今後の製作方針を確立するに必要なる研究がなされるものと注目されてゐる

◎東活の『古賀聯隊』改題 關東軍司令部の多大なる後援を得、映畫化權を獨占した東活の『古賀聯隊』は今回軍部の命名で『錦西城外古賀聯隊の奮戰』と改題することゝなつた。同映畫は非常な大作となつたので一律に二月中旬迄撮影日數を延長し、當時古賀聯隊の援兵で活躍した戸波部隊をも撮影する筈である

◎『君に別れて夢多し』 不二映畫の吉田稔主演映畫『アメリカ航路』は目下着々撮影を進めてゐるが今度また佐伯孝夫君の作詞になる『君に別れて夢多し』といふ主題歌が出來た歌詞は（一）ところもつげず、名も告げず、山の一夜は別れたがそれと知らせずいつの日もあなたのお傍にゐるわたし、君に別れて夢多し（二）ダンスがお好き歌が好き？石楠がお好きなら可い腕、それと知らせずいつの夜も、あなたのお傍に居る私、君と別れて夢多し。

京師和唱會

二月例會を十一日午後一時から府校講堂で開催、番組は弱法師、箙、花月、通盛、籠太鼓、祝言、猩々、一般の來會を歡迎すると

官署職員醵出慰問金

一月十九日受付の分

▲一千三百六十八圓五十五錢 同日受付の累計▲二圓九十錢 江景稅務支署職員六名分▲四十八圓 全州專賣支局鎭安販賣所職員十名分▲二十七圓六十四錢 論山支廳職員百十二名分▲二十五圓九十一錢 光州地方法院職員二十三名分▲二十七圓八十五錢 清州地方法院同檢事局職員二十九名分▲十圓六十三錢 全州專賣支局長水出張所職員二十六名分▲九十八圓四十三錢 京城地方法院檢事局職員百六十九名分▲七十錢 全州專賣支局任實販賣所職員二名分▲一圓三十錢 全北任實郡館村煙草耕作組合職員五名分▲八圓五十九錢 清津稅關支署職員十六名分▲四圓二十錢 忠南論山郡江川煙草耕作組合職員六名分▲五圓四十錢 平壤稅關支署職員十二名分▲九圓二十七錢 元山稅關支署職員二十名分▲二圓十四錢 京城府林業署職員四名分▲一圓一十五錢 全州專賣支局公州販賣所職員十名分▲五十三圓六十三錢 公州地方法院及支廳出張所職員百名分▲五十四圓十五錢 釜山稅關及出張所檢查職員百五名分▲四十六圓八錢 全州地方法院並同檢事局及支廳職員七十名分▲十圓 京城稅關支署職員廿六名分▲七十錢 全州專賣支局販賣所職員二名分▲十三圓六十三錢 仁川稅關職員四十二名分▲二十圓八十九錢 總督府警察官講習所職員卅三名分▲六十圓三十八錢 光州地方法院及同支廳出張所職員百八十三名分▲四十六圓五十錢 咸興地方法院及支廳出張所職員七十三名分▲一圓二十錢 全北沃溝郡煙草耕作組合職員五名分▲四十一圓六十二錢 總督府農事試驗場職員八十六名分▲九圓五十一錢 中江鎭營林署職員二十六名分▲四十錢 全州專賣支局茂朱販賣所職員二名分▲五十錢 全州專賣支局販賣所職員二名分▲二圓〇四錢 京城地方法院議政府、平昌、洪川各出張所職員五名分▲十五圓二十錢 光山營林署職員二十四名分▲四十錢 全州專賣支局洪城販賣所職員二名分▲五圓 刑務支所職員一同分▲十圓 稅務支署職員一同分▲二十錢 群山專賣局販賣所職員一名分▲一千七百四十二圓六十八錢 遞信局及同所屬官署職員▲七十九圓二十三錢 大邱地方法院及支廳出張所職員百五十名分▲三十錢 專賣局販賣所職員二名分
◇累計三千八百十八圓二十九錢

二月の園藝 春待つ（中）

庭園木の移植

常綠樹や落葉樹の庭木で未だ芽の動き出さぬもの開花したいものなどは、この月迄分に移植を行ふもよろしい、三月頃から移植を仕初めてよい、楓、櫻、梨、桃、梅、夏椿、松、柿、山茶花、躑躅、松、檜、杉等は行つてよいものである、移植を行ふものはいづれも根鉢を充分つけてやる程活着は安全であつて、古い根や太い根は剪除し、根毛をいためぬ樣にする事が大切である、灌水を充分行ふとともに夜間凍結し、細根をいためる事が多いから、注意しなければならない、移植した根元は藁などで覆ふて凍結の害からまぬかれる樣にしなければならない

庭園木の冬肥

庭木は今ほとんど冬眠して次期の生育への休養をしてゐるものであるから今肥料を施してやる事は、樹木にとつてありがたいものである。肥料は腐熟した人糞を施してやるのがよく施肥したものは漸次に分解して樹木が活動をはじめる時には都合よく吸收され、充分の生育を遂げる事が出來る譯になる、方法としては、樹枝の先端から地表に垂直線を下した部分に根元を中心として輪狀に、又は半輪に三四寸の深さに掘て與へればよいあまり根元に近くあたへたのでは吸收すべき細根は腐れないで何の効果もない

才猿ノ喜々坊 トリチャンの巻（五）

文 岩本善明　畫 岩本正二

1、トナリノコヤノ、マヘニハ、ヒトビトガ、ムラガリアツマツテ
2、カワイイ、オドリコノ、ジヤウズナオドリニ、ウツトリミトレテヰル
3、キゲンノワルイ、オヤカタモ、ツクヅク。カンシンサセラレテ
4、ヤハリドウブツヨリモ、ニンゲンノホウガ、ヤクニタツトカンガヘタ

オコトハリ マヘノトキ、ケフノブント、アトサキニ、ナリマシタ

腦病 神經衰弱

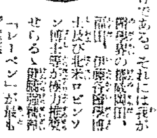

◆神經衰弱が學生、サラリーマン、學者などに限られて居たのは昔のことだ。世の中がこんなに不景氣になつて來ると勞働者も商人も婦人も神經衰弱に取つかれてしまふ。そして神經衰弱にかゝるのは男ばかりでなく女もかゝる。頭痛やヒステリーといふのがそれで、世の中が複雜になつて生活が深刻化するにつれて女の神經衰弱即ちヒステリーも殖えその數を增す一方である。

◆ところが神經衰弱とは一體どんな病氣か？——その病氣は他の病氣とちがつて痛いとか痒いとかいふ痛みがないので（ヒステリー）であり乍ら案外それに氣付かない人が多い。然し、頭が常に重く、ボンヤリとして氣がふさぎ、物事に根氣がなくなり直ぐに疲れ、また忘れやすくなる。或は物事を恐れ、取越苦勞ばかりして物事に落着くことが出來なくなり、何でもないことが不安になつて決斷力がなくなる。つまりグズ〳〵した人間となる……これらの徴候の中一つでも心に思ひ當るところがあればそれはもう立派な神經衰弱患者である。

◆かういふ狀態では人生の勝利者たることは愚かこの競爭の激しい世の中に生存して行くことさへ六ヶ敷いことは勿論である。生きながらの廢人同然として世を終らなければならない。また神經衰弱が婦人の場合のヒステリーは一種の狂的發作を起して周圍の人を常に困らせ、或は不能症となつて夫婦生活家庭生活の破壞といふ悲しむべき結果を見なければならない

◆然し神經衰弱、ヒステリー患者は絶對に救はれないかといふにさうではない。一體、神經衰弱といふ病氣は腦細胞が「リン」の消耗によつて腦の衰弱が甚へたために起る病氣であるから「リン」を補給して、腦の衰弱を恢復すれば治るわけである。それには我が醫學界の權威田中、伊藤兩博士及び北米ロビンソン博士等が協力研究せらるゝ健腦劑「レーベン」が最も理想的である。「レーベン」を服用すると腦力を恢復し、元氣は甦り、明るく朗らかな新生活に入ることが出來る。

◇レーベンは全國藥店に有り（品切の節は直接發賣元へ）送料不要◇藥價一圓・二圓・三圓・五圓・十圓・（試用分）五十錢◇發賣元東京銀座西二丁目 中田定太郎藥房（振替東京七七七番）
◎博士の最新療法書二冊◎ハガキで申込次第無代進呈

試驗官が驚いた彼氏の頭腦 トッカピン

京城第一自動車學校

產婦人科（入院隨意）

醫學博士 橋本吉藏

京城府岡崎町七 電竜山五八〇番

始政廿週年記念 朝鮮大博覽會 名譽金牌

高級銘酒

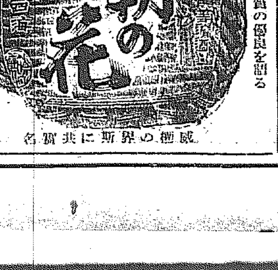

最も雄辯にその品質の優良を語る

朝鮮酒造株式會社

名實共に斯界の權威

絹ミスカ

極上絹糸製

優良品豐富・低廉

小鳥用 特價品 高サ六尺 長二間半 二圓 高サ六尺 長五間 四圓

タカ笛 一個 三十錢也

兎網、雁鴨用各種

鳥モチ、ハリ 卸並ニ小賣（定價表送呈）

漁具獵具 吉備商會 京城府水標町二丁目 電話本局三一一四番 振替京城四三二八番

お土產第一 池田の甘栗

內地へのお贈物お申込願ます

內地移出の元祖・年中無休

京城本町二丁目 池田商會

陸地測量部編纂（昭和七年一月出版） 滿洲及東部支那一般圖

朝鮮地圖販賣元は（一覽表進呈）

京城長谷川町 小林又七朝鮮地圖部

配合飼料

東洋畜產興業株式會社

祛痰と鎮咳に ツソイン

全國著名藥店に販賣す 詳細說明書進呈

粉末ツソイン 液狀ツソイン 錠劑ツソイン

製造發賣元 第一製藥株式會社 東京市日本橋區江戸橋三丁目 大阪市東區道修町二丁目

ラヂオ用眞空管

サイモトロン

ペントードの時代來る！

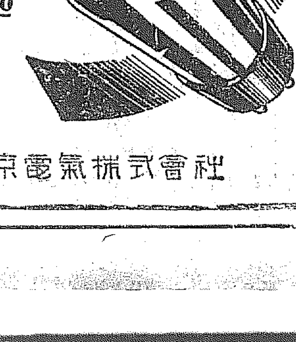

UY-247 ¥4.00
UY-224 ¥3.00
UY-235 ¥4.00

川崎市 東京電氣株式會社

六年米實收高 千五百八十七萬石

前年に比し一割七分二厘減 第二回豫想より四萬石弱減

殖產局から八日發表

昭和六年の米實收高を調査するに作付反別は水稻粳米百五十七萬九千六十八町三反步、糯米五萬六千八百三十五町步、陸稻三萬八千七百六町八反步、合計百六十七萬四千六百十町一反步にして、その收穫は水稻粳米千五百十三萬二千七百十三石、糯米四十八萬七千六百八十一石、陸米二十五萬三千六百九十石、合計千五百八十七萬四千九百九十九石である。これを前年實收高千九百十八萬二千七百七十七石に比すれば三百三十萬七千六百七十八石即ち一割七分二厘の減收を示し、十一月一日現在第二回收穫豫想高千五百九十一萬三千六百九十一石に比すれば三萬八千六百九十二石即ち二厘の減收となつた。次に米作付反別及收穫高を前年の地方別表を掲ぐ（△印は減）

道名	作付反別	收穫高	對前年實收高增減	對第二回豫想增減
京畿	[illegible]	[illegible]	[illegible]	[illegible]
忠北	[illegible]	[illegible]	[illegible]	[illegible]
忠南	[illegible]	[illegible]	[illegible]	[illegible]
全北	[illegible]	[illegible]	[illegible]	[illegible]
全南	[illegible]	[illegible]	[illegible]	[illegible]
慶北	[illegible]	[illegible]	[illegible]	[illegible]
慶南	[illegible]	[illegible]	[illegible]	[illegible]
黃海	[illegible]	[illegible]	[illegible]	[illegible]
平南	[illegible]	[illegible]	[illegible]	[illegible]
平北	[illegible]	[illegible]	[illegible]	[illegible]
江原	[illegible]	[illegible]	[illegible]	[illegible]
咸南	[illegible]	[illegible]	[illegible]	[illegible]
咸北	[illegible]	[illegible]	[illegible]	[illegible]
合計	[illegible]	[illegible]	[illegible]	[illegible]

米作付反別及收穫高年次比較

年次	作付反別	收穫高
明治二年	[illegible]	[illegible]
同三年	[illegible]	[illegible]
同四年	[illegible]	[illegible]
同五年	[illegible]	[illegible]
同六年	[illegible]	[illegible]
前年比較 增	[illegible]	[illegible]
同上步合	[illegible]	[illegible]

大勢影響なし 實收減は想像されてゐた

八日本府發表の六年度實收高は千五百八十七萬三千石で前年に對比して一割七分二厘、第二回豫想に對しては一般想像の通り約三萬石が實收減を示して居るが、更に朝鮮における過去五ケ年の實收平均に比較すると二萬六千石を加算した六年度米作を見ると千六百五十萬石に比較すると三分八厘減となり六年度米作が大體不作だつた事を裏書して居る。なほ朝鮮の實收減は大體想像せられてをつた事でもあり、且減少率も輕微であるから大勢にさほどの影響もないと見られ本年度朝鮮米需給豫想五百三十萬石の供給量は殆んど確定的になつたわけである

小電力の施設を許す

大資本家の進出は歡迎すべきことであり、且つ電力統制上の見地に立つも差支ない現狀にはあるまいとの穩健な見解も有力であり、旁々當局としては一般事情を參酌し許可期の三年半を二年半若しくは二年に縮少し、その期間内に着手しなければ許可取消といふ嚴重なる條件を附して近く認可することとなるものと見られてゐる

長津江水電

工事延期申請 條件附認可か 北鮮開拓の上から已むを得ないので

二十三萬キロの發電計畫の三菱長津江水電は昨年の九月二十日が工事施工認可期限であつたが未だ着手に至らず、更に三ケ年の施工延期申請をなしてゐたが、本府當局に於ては昨年大綱の確立を見た發送電計畫に照し果して施工延期申請を認可すべきか、それとも同地方の水力開設豫定に從ひ着手期間の中央水力その他の小規模の水力を許可すべきかにつき種々對策協議中のところ、この程北鮮地方の重要性ならびに產業朝鮮實現の急務より條件付にて延期申請を認可する事と決定を見た模樣である。總督府當局に於て確立された長津江計畫によれば長津江を一帶とする西部及び北部にまたがる水力地帶を近く開設さるべく決定してゐる。然るに三菱長津江水電の如き膨大なる計畫は當然附帶事業として電力消費の大なる化學工業を併營しなければ成立し難い。それに赴戰江水電による朝鮮窒素が北鮮を一帶としてあらゆる事業採算圏内の化學工業に着手しつゝある硫安、過燐酸、アルミニューム、マグネシヤ等あらゆるものに先鞭をつけて居り、財界不況の折柄新化學工業樹立の餘地は殆んどない有樣である。從つて三菱に果して着手の意思あるか否かも疑問である。この水電の存在は本府の產業朝鮮の根幹をなす發送電計畫に支障を來せしむる恐れがあるといふ論者もあつたが、北鮮の重要性、殊に滿洲と朝鮮との關連をおいての將來を思ふとき

紛擾の核心は…… 無斷轉貸權利金 結局道當局の調停に俟つか 東拓と小作人の態度

朝鮮都市經濟社の新京地區事件に絡む東拓小作人の紛擾に關しては目下道當局が小作人を慰撫中で解約通知を出した東拓側に對しては未だ何等の諒解もない模樣である。なほ同小作契約は一年更新の期間で[illegible]曲折を見る模樣で、結局道當局の調停を俟つの外ないものと見られてゐる。一方東拓[illegible]貸借關係から解決までには相當[illegible]貸借の[illegible]權利金を取つて轉貸してゐる者が相當多數あり、[illegible]

鮮米協會

之では有害無益の 先約賣解合に絡んで 批難の聲が高い

鮮米協會の先約賣り解合は鮮米商人の立場から見て當然の如く困難に關する解決を見るに至つたが、その間に朝鮮側としては特に鮮米協會に對して非難の聲が揚げられてゐる。協會が須藤取引に頗る貢獻する位置にあつた事は却つて物價賣買を助長しつゝあつた事で、朝鮮側としては寶力の賣力信用が判明してゐるのであるのに一個人の米を除して大量に取扱つた事は大なる手落ちである。この後の取引上に於て斯る見なき擁自由の必要があるといはれてゐる。滑稽なる不安を除去する爲に本府を始め各道の補助を以つて設置されてゐたものであるにも拘らず[illegible]

各銀行の門戸閉鎖

押し寄せる就職者の波に

年末退職者は六十名の補充として男五十名女十名計約六十名を新規採用してゐた大世帶の殖銀も退職者の減少して昨年の退職は三十名内外にとゞまり、補充の必要がなくなつたので本年は一人も新規採用しないことに決定してゐる。また鮮銀でも本年は甲種商業及女學校卒業生を僅に五、六人の採用にとゞめ、專門學校以上は採用せず、貯銀、商銀、漢銀等は新規採用者無しの模樣であり、各銀行とも經費節減、內容充實に努めてゐるため本年の卒業者は大恐慌を來してゐる

博川の電燈 促進運動繼續

【新安州】博川郡邑では電燈設備を促進して既に市民大會を開き期成會を組織し實行委員四名を舉げて總督府及平北道、平安電氣會社へ要望する所あつたが、同邑は元安州電燈に先鞭權があつたが同社は今回本社の會社への身賣りすることになつたので本年五月頃迄には工事に着手する豫定の由なるが促進するため委員側では常に監視を怠らず運動を繼續する筈である

朝取商議員 證券部取引員會で互選

朝鮮取引所證券部取引員會では二月八日前場引け後取引員會を開催して、朝取定款に基く商議員六名を互選の結果左の諸氏が當選した
南部長得、白井友之助、成竹松、古野義行、德泰公司、山口恒太郎

水組費輕減 慶山代表陳情

【大邱】三日午前慶山郡押梁面外二名は道當局を訪問し金湖水利組合費の輕減を陳情したがその主張するところは大作物が多く一反步一圓四十錢乃至一圓となり却つて水稅よりも高く今の如き錢貨安の時は收穫物も殆んど組合費に拂はれ生活にも窮するからといふにあり六十餘名の連署した陳情書を提出した

忠南穀檢支所 長項に設置

【群山】忠南道穀物檢査所では長項に支所を設置し[illegible]日その開所式を舉行する事になつたが之と同時に長項築港竣工祝賀式を舉行する筈であり、[illegible]有志多數を長項驛に招待し祝賀宴を催すはずである

新店を開く

朝運退職資金で 多少の影響はあつても 朝運では傍觀に決定す

朝鮮運送の大整理に依る本社及京城支店の退職者は百數十名に及び昨年末本社は各退職者に對し十ケ月分を慰勞金の如く平均五ケ月の退職資金を支給する等であるが、退職せられた者の中には自衛的に新店開業を行ふ者も相當ある模樣である。これに對して朝鮮運送當局者は、彼等の自活問題でもあり已むを得ざる現象とし、且つ新店開業に依り朝運營業に多少の影響はあるとしても、大體問題にするまでもないと見て、傍觀的態度をとる事に決定した模樣である

漁業金融に 東拓乘出す

東拓では久しく杜絶中の漁業金融を昨年來復活し、資金助成の積極的運用を具體化してゐるが、一方漁業金融の復活に關しては各方面の調査もあり、東京本社に於て昨春以來着々調査の步を進めてゐたが、今般愈々北鮮漁業に對して五百萬圓程度を決定し既に政府當局の諒解を得た模樣である。なほ資金に關しては本社において手配すべく政府に對して交渉中であるがこれがため朝鮮關係に影響を及すことはない模樣である

神戸生糸に 可部工場財團 賣込みの交渉

破産した可部商會工場財團の第二回競賣は不成立に終り、三井物產も引受けに氣乘りせず、目下のところ全く買手がないので、山口社長は內地に出向、神戸生糸に賣り込むべく交渉を進めてゐる。見込み豫定價格は十五萬圓で山口氏の個人保證がついてゐる

群山の電氣 値下げ

【群山】南朝鮮電氣株式會社では來る六月の電氣料金改訂期に時勢に順應すべく率先して電氣料金の引下げを斷行する決意をなし目下調査研究中である

東新拂込徵集 廿八日から商內

東京株式取引所新株（株十二圓五十錢）の拂込みは二月二十四日から三月一日までに徵收に決定、京城でも京取市場で目下取扱ふ事となつた。京取市場では右拂込みを徵し新規新株二十七日現在の新舊開き二十八日以後は拂込み新株として取扱ひ新規の渡し株には拂込金額證紙を附せしめる事となつた

安田支店新築計畫

安田銀行京城支店では南大門通朝鮮銀行本店隣現在の銀行所在の滿倉久舍並に日本紙業會社の敷地買收交渉成り、營業所を新築することに決定したが、目下着工、內地の三越建築技師來城の上設計を完成し五月頃着工、年内竣工の見込みである。建物は所謂安田式のどつしりした地味なものではあるが、四階の堂々たる建築となる筈であるが工費は未決定である

手形交換增加

一月一日より六日に至る京城手形交換高は二萬一千九百四十枚、一千三十五萬一千三百三十二圓で前週に比し千七百八十五枚、四十一萬五千圓の增加を示した

京城手形交換高（八日）

枚數	[illegible]
金額	[illegible]

朝鮮對外貸替建値（八日）

倫敦	[illegible]
紐育	[illegible]
上海	[illegible]

鮮銀帳尻（六日）

發行高	[illegible]	[illegible]
正貨準備	[illegible]	[illegible]
保外發行	[illegible]	[illegible]

日銀帳尻（六日）

發行高	[illegible]	[illegible]
正貨準備	[illegible]	[illegible]
保外發行	[illegible]	[illegible]
貸出	[illegible]	[illegible]

東京コール

翌日拂	一錢四厘五毛より一錢八厘
無條件	一錢八厘五毛より一錢八厘
普通	一錢七厘五毛より一錢八厘

株式（八日）

朝取短期

銘柄	寄付	大引	高値	安値
朝取 前	[illegible]	[illegible]	[illegible]	[illegible]
朝取 後	[illegible]	[illegible]	[illegible]	[illegible]
同新 前	[illegible]	[illegible]	[illegible]	[illegible]
同新 後	[illegible]	[illegible]	[illegible]	[illegible]
拓殖 前	[illegible]	[illegible]	[illegible]	[illegible]
拓殖 後	[illegible]	[illegible]	[illegible]	[illegible]
鐘新 前	[illegible]	[illegible]	[illegible]	[illegible]
鐘新 後	[illegible]	[illegible]	[illegible]	[illegible]
大新 前	[illegible]	[illegible]	[illegible]	[illegible]
大新 後	[illegible]	[illegible]	[illegible]	[illegible]
東新 前	[illegible]	[illegible]	[illegible]	[illegible]
東新 後	[illegible]	[illegible]	[illegible]	[illegible]
安取 前	[illegible]	[illegible]	[illegible]	[illegible]
安取 後	[illegible]	[illegible]	[illegible]	[illegible]

大株長期 / 東株長期 / 東京現株

銘柄	前引	後場寄	後引
大株	[illegible]	[illegible]	[illegible]
日産	[illegible]	[illegible]	[illegible]
同新	[illegible]	[illegible]	[illegible]
鐘紡	[illegible]	[illegible]	[illegible]
東株	[illegible]	[illegible]	[illegible]
東新	[illegible]	[illegible]	[illegible]
郵船	[illegible]	[illegible]	[illegible]

期米（八日）

◎朝取仁川

限月	前場 當限	中限	先限	後場 當限	中限	先限
寄	[illegible]	[illegible]	[illegible]	[illegible]	[illegible]	[illegible]
引	[illegible]	[illegible]	[illegible]	[illegible]	[illegible]	[illegible]

東京期米 / 大阪期米 / 大阪堂島 / 大阪市中相場 / 各地（[illegible]）

鮮內各取

取引所	前寄	前止	後寄	後止
釜山	[illegible]	[illegible]	[illegible]	[illegible]
大邱	[illegible]	[illegible]	[illegible]	[illegible]
群山	[illegible]	[illegible]	[illegible]	[illegible]
木浦	[illegible]	[illegible]	[illegible]	[illegible]
京城	[illegible]	[illegible]	[illegible]	[illegible]
鎭南浦	[illegible]	[illegible]	[illegible]	[illegible]

市況（八日）

品目	寄付	前場引	後場寄	同引
大阪棉花	[illegible]	[illegible]	[illegible]	[illegible]
大阪棉絲	[illegible]	[illegible]	[illegible]	[illegible]
橫濱生絲	[illegible]	[illegible]	[illegible]	[illegible]
大阪砂糖	[illegible]	[illegible]	[illegible]	[illegible]

海外經濟當報: 倫敦銀塊 [illegible]、米棉 [illegible]、印棉 [illegible]、リヴァプール棉 [illegible]、英貨 [illegible]、日米為替 [illegible]、紐育銀 [illegible]

株界片語

上海問題に國際的[illegible]に對しても重大なる地であるだけに、是東が攻撃占領を緩しても相手は滿洲のそれの如く簡單ではないと云ふ可き事情がある。▲東新の拂込はその神經に惡材料でるだけ一興味はあらうが、なるべく確な材料であらうといふ見方である[illegible]

米界展望

[illegible]

綿糸

商情不味 各地不冴えに 仕手概ね見送り勝ち

前場 休み前內地の浮動氣配に追隨して小戾りを見せたが結局商內浮動の域を脫し得なかつた。[illegible]

後場 商勢阪地の際々を摑めて氣配浮動に東新は下廻り氣分を示し[illegible]

朝取短期手口

[illegible]

ベニマゴ現株店
本店 京城府長谷川町[illegible]
現株の賣買 [illegible]

活氣薄 阪地焦付から 極度の閑散

前場 阪地の變りなき商狀に依然氣乘なく當限は一圓四十錢先二圓八十七錢と寄付きアト二圓八十錢方へ小戾りし[illegible]

後場 商勢阪地の變りなきを受けて商內不味に[illegible]

公債市況（八日）東京國債 [illegible]

上放れの可能性

此の保合相場が結局何れに分岐するかは今や注目の焦點となつて居る[illegible]

當先の鞘關係

[illegible]

正米弱含み

產地正米の賣物は之れ迄の出過ぎ[illegible]

群衆買依然

取組關係は依然大玉長、群衆の買ひ傾向依然たるものがある[illegible]

不透明を持續

[illegible]

環境展開俟ち 事變と總選擧如何が目安

[illegible]

取組高

八日前場までにおける當地短期主要株取組高は九千七百四十枚にして內訳左の通りである[illegible]

在米更に增

去る六日現在の仁川在米高は五十四萬二千九百二十一叺で前週に比較すると更に一萬四千九百八十二叺を增加し其他白米五斗入一千二百二十九叺[illegible]

朝取期米本玉表

[illegible]

仁川穀物出入（八日）

	移入	移出
[illegible]	[illegible]	[illegible]

京城延べ

頗る閑散 氣乘薄から動き得ず

前場 休日前米は全く動意にぶく無味乾燥の推移を辿りし折柄も[illegible]

後場 前場各地の全く焦付から仕手も概ね見送り勝ちに頗る閑散の折柄後場は一圓三十錢[illegible]

京城 一等精白米十九圓五十錢[illegible]

仁川 丸キ角チ丸秀石拔三等二十一圓八十錢[illegible]

大豆 龍山一一、三〇、長湍一一、四〇、漣川一一、四〇、鐵原一一、三〇

釜山 當正二日とで賣人側は依然休業にて市場氣乘薄く[illegible]

群山 當正とて入荷時なく市中も休業の處多く各地期米の保合[illegible]

仁川 期米
謹謝 昭和 最多 福 光榮 賞受領

維新俠艶錄 (168)

節婦 實傳

橋爪彥七氏作 竹內鶴古氏畫

江戸の街（一）

寒の節は薄らいだ……

それがもう、口さがない京都の町にさへ現はれた際に、將軍職を奉還が、一時に幕府を京都にみちびき、德川の宗家所領を返上げ、內大臣の官位職務とまで處置を蒙つた德川慶喜が加へられ、前將軍職德川慶喜が二條城を引拂つて大阪城へ落ち込む迄になつて來た。

德川の末路は、もう挽回の望みはなかつた。

ことに、江戸表の人心の動搖は烈しかつた。

『將軍家が大阪城に立て籠つたのださうな』

『いや、越前樣と尾張樣が押し留めたのだといふぞ』

『さうぢやない。將軍樣は當分大阪で御政治をなさるんだ。御老中や御若年寄衆が行つてゐるのを見たつて知れてゐるぢやないか』

流言は流言を生んで、何れが眞僞とも判らぬ噂が江戸八百八町の街から街へと傳ひ擴がつた。

さうして、日一日と押し詰つて來た暮の二十二日。江戸大城の後閣にあたつて、怪火が起つた。炎々天を焦がす大火災である。

『お城が焼ける……』

心ある者は、これを凶兆として氣にしてゐた。

すると、寺社奉行所へ、東照宮から、何者かゞ金の御幣を捧んで行つたと訴へて來た。ますく德川の末路は濃く彩られてくる。押込や辻斬りが矢鱈に多くなつて來た。さしも繁華を謳はれた江戸も、もうかうなつては仕樣がない。日が暮れると共に表通りはもとより橫丁路地などは人跡を絶つて、この世の終りが來るのかと思へるほどの寂寞さ。

ところが、その反動か、馬鹿に景氣のいゝのは所謂岡場所、當時の柳橋がそれで、これは從來、江戸の市民が畏みうやまつて來た德川の天下が亡んで、世の中の有樣は、まるで見當さへつかなくなつて來た。天下の有政府たる幕府さへ崩れるのである。

なけどうすればいゝのだ！ 何を賴りに生活すれば安全なのだ？

こんな恐怖につい惡師の考へが取越の誤解か、人々を現實の快樂へと走らせたもので、所謂、世の中をひつくり返る——ならばまゝよ、すつかり遊びはたせ。刹那、瞬間——さうすればそれだけが確かなのだ。

次の刹那には何が起るか判らない。次の瞬間に生首を持つてゆかれるかも知れない。[illegible]

その刹那に、瞬間に、[illegible]ゆる生の悦びを湛へ[illegible]

かうした頽廢し[illegible]ない若へが、一體に不安な人心を動かしたものだつた。

その騷音の柳橋の小妻が、何を考へてゐるのかぼんやり長火鉢の猫板に肱をついて、さつきから膝出者のまゝで坐つてゐる。

『どうしたのだらう？ あの人は』

と、考へる。

京へはまだ行つて見たことはないのだが、何の用事で斯う長くかかつてゐるのか、男の心が、さつぱり判らないのだつた。

『まさかと思ふけれど、ひよつとして……』

京で戰があつたといふ。

若しや流彈にでもあたつたのではないかしら？

『嘘、嘘、嘘！ そんなことがあつてたまるものか……』

さう思つて、まぎらさうとしてみても、何かしら不安なものが胸先につかへてくる。

『どうしよう、いつそ京へ行つて見やうかしら？』

取止めもない考へが、小妻の頭にこんがらかつてゐる時だつた。

表の格子がからくと鳴つた。

西原婦人科病院 漢江通一二 電話一〇三三

京染なれば京屋

カゼネツに一番よくきく ネツトール 販賣店各地にあり 本舖 京城府龍山元町二ノ八八 林藥房

國粹鍋藥 たちばな

京城日報 朝刊

オール讀物號 三月号 50銭

文藝春秋

悲痛壯絶！新興力士團創立史!!

天龍髷を切る迄

幕末秘聞 逃げる旗本 …子母澤寛

愛慾葛籐 お仙殺しの唄 …長谷川伸

特別長篇 須山小唄 …長田幹彦

捕物綺譚 殺され牛藏 …野村胡堂

劍客秘譚 盤嶽の一生 …白井喬二

戰國秘譚 齋藤道三殺生傳 …直木三十五

徳川物語 幕末大奥哀史 …近松秋江

落語 蛸芝居…桂小春團治　膽つぶし…談洲樓燕枝

◇わしが國さ　◇噂の人……　◇三月の運勢…

母性愛小説 親 …山中峯太郎

女優秘史 入江たか子

講談 祐天吉松

斯界の名人神田伯山師最後の大賣物!!

噫古賀聯隊長 聯隊旗の飜るところ

新選手を廻る 春の六大学野球戰

◇オリンピック大會迫る

競馬ファン物語

◇特別犯罪實話 惡魔の眼　◇嵐への道

拳鬪實話 血染のマット

俄然問題になった戰争小説!!

太平洋航進曲 …池崎忠孝

長篇小説 春 …菊池寛

江戸ッ子物語 もゝちどり …久保田万太郎

大岡政談 坊主長庵 …林不忘

由比正雪 慶安異變 …大佛次郎

新人篇

マドロスと女 …内田新八

刀工村正 …小島健三

舞踊娘と失業者 …北林透馬

◇艶歌師の鬱憤 …杉山勝三郎

◇喜劇 仇討相談所 …太田眞一

職業美人 ミス・ニッポン 募集

松竹キネマ・スターに責任推薦!!(第三回當選發表)

果然人氣の焦點となった大懸賞!! 詳細は本誌を御覽下さい!!

東京市麹町區内幸町大阪ビルヂング四階（振替東京一七〇六三番）

文藝春秋社

各帝國大學病院指定常備薬

強壯　補血

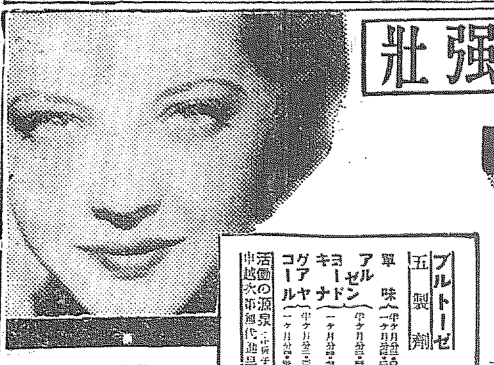

ブルトーゼ

ブルトーゼ 五製剤

單味（半ヶ月分…一ヶ月分…）

アルゼン　ヨードキナ（半ヶ月分…一ヶ月分…）

グアヤコール（一ヶ月分…）

活動の源泉

榮養不良は早老

如何に美味な食餌を攝取するとも、消化不良に陥り榮養不足を來すことがあります……ブルトーゼは胃液の分泌作用を旺盛にし消化力を強める……

藤澤友吉商店（株式會社）大阪道修町二

3—B

金鶴愛用家優待 當籤番號決定

金鮮一樣に此番號御當籤

金鶴愛用家優待當籤番號

壹等	自轉車（三百臺）	壹臺宛
	673	
貳等	金側腕卷時計（三百個）	壹個宛
	633	
參等	金鶴化粧品詰合函（九百個）	壹組宛
	495　831　967	
四等	金鶴クリーム大瓶（三千個）	壹個宛
	77　215　273　361　552　580　721　820　844　915	
五等	金鶴粉白粉（九千個）	壹個宛
	47　65　69　145　168　170　221　247　265　272　284　297　321　326　355	
等外	金鶴石鹼旅行用（御買上と同時に進呈濟）	
	381　402　563　601　636　687　699　733　736　774　790　803　878　946　977	

通共組各迄組一す組一い

抽籤

愈々發表致しました金鶴化粧品及金鶴石鹼の全朝鮮愛用家優待特賣は大盛況裡に締切！規定に基き去る一月廿日釜山ステイションホテルに於て鮮祭各新聞社代理店御立會の下に嚴正抽籤上記の通り決定

景品引換及引換場所

御當籤の景品は釜山ステイションホテル内金鶴化粧品本舗出張所に於て引換！而し御便宜上御買求めの販賣店にても御引換致します！猶景品引換不便の向は當籤券直接本舗へ御送附になれば到着順により景品發送致します

全鮮金鶴愛用家優待特賣の斯く大盛況裡に終始したるに對し謹みて應募の方々代理店販賣店各位に厚く御禮申上げます

本舗　株式會社野村商店

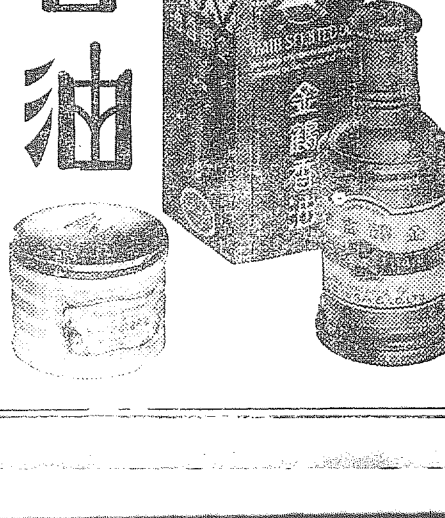

金鶴香油

資本金壹千貳百五拾萬圓

災火濱横

京城鍾路一丁目　支店

安田銀行 京城支店

洋服特價提供　空前低價

セビロ　A拾圓　B拾五圓

黒メルトン オーバー　A拾圓　B拾貳圓

モーニング　A拾圓　B廿二圓

トンビ　A五圓　B八圓

○女子見習生募集

大阪中之島

○大阪洋服學校　洋服裁斷科校外生

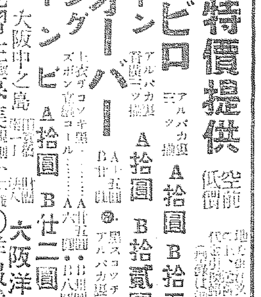

寫眞機械　活動寫眞機　一式材料

岩瀬寫眞機店

釜山本町一丁目　電話七五五番

一筆啓上　火の用心　かぜ引くまいぞ　ねつさませ

ハカリ印の

ヘブリン丸

かぜの熱と名が付けば、何でもよいと思ふのは大きな間違です。胃腸を害せず、心臓を保護し、頭痛を鎮め、副作用なく、穏やかにねつを下げるハカリ印のヘブリン丸こそ眞のかぜ藥であります

二十錢（三日分）より。各藥店にあり

大阪市北濱壹

參天堂株式會社

347

商業登記公告　京城地方法院横城出張所

商業登記公告　京城地方法院利川出張所

法人登記公告

商業登記公告　新溪出張所

商業登記公告　狸里出張所

認識不足から
對日共同通告へ

規約第十五條適用に
現地調査報告が導くか

【ゼネヴァ七日發電】本日聯盟事務局に達した上海事件現地調査委員の報告内容は結局聯盟規約第十五條に依り英、佛、米等諸大國をして對日共同通告を爲さしめるに至らうと觀測されてゐる

報告は一切秘密

【ゼネヴァ八日發電】國際聯盟事務總長ドラモンド氏は上海に設置された調査委員會の正式報告をうけたが、議長ボンクール氏を初め誰にも秘密にしてゐるが、内容が支那の行動を否定する點も少なからず、日本の説明とも撞着する點あり、且英米佛の國際交渉中に在るため發表されないものらしい、然し事務總長のこの態度には相當議論が出てゐる

正義のわが軍に
咄!!非難的態度
—調査委員の各國總領事—
重光公使等苦心す

【上海八日發電】國際聯盟から調査委員に任命された英、米、佛、伊各總領事はイタリー領事館で臨時會合し、各方面からの情報調査資料を持寄り聯盟に報告してゐるが、當地では何等發表又は報告してゐない。然し列國は今次の事件が何故發生したかに就き未だ充分諒解してをらず、日本軍の行動に對し非難の態度をとつてゐること明かに看取され形勢憂慮すべきものあり、重光公使、村井總領事は對策に腐心してゐる

三國公使に調停依賴か
羅外交部長の懇談

【南京八日發電】外交部長羅文幹は昨夜英、米、佛三國公使を官邸に招待晩餐後長時間に亘り懇談したが上海事件其他日支間の問題に付き調停を依賴したものと見られる

上海を擾亂より救ひ
内外人安住の地に
芳澤外相重要訓電
支那問題の根本的解決策

【東京電話】芳澤外相は上海事件ならびに支那問題一般の根本的解決策に關し、英米佛伊關係列國駐在の帝國大使に最近訓電を發し、機會を得て列國政府に右私案を詳細説明の上列國政府の意向を探るよう命じたが、右は列國の對支政策に一大轉機を齎す提議として重視されてゐる、右は外、海、陸三相間に完全に意見の一致を見てゐるもので近く閣議に附するが外務當局が非公式に言明する該案の骨子左の如し

一、上海租界の周圍に一定のマイル數を(卅乃至二十マイル)限つて中立地帶(非武裝區域)を設置し支那軍隊の駐屯を許さず
一、右中立地帯の行政權は支那側に在り治安維持は支那公安局に當らしめ必要に應じては國際軍を駐屯せしむ
一、右によつて内外人安住の地たらしめ一種の國際自由都市を建設する
一、支那の實狀に鑑み不干渉では到底鞏固なる政府の實現は期し難いに鑑み列國は手段としての不干渉主義を排し進んで干渉主義に轉向し軍閥より解放された政府の樹立に列國が協調援助する
一、しかし觀察は日本が特殊的地位を有すること

と云ふに在り永遠に上海を擾亂より救ひ外支人の安住地帯たらしめんとするにあつて、上海工部局理事長フェッセンデン氏も同意見を有し上海居住外支人も之に賛成してゐるとの情報あり期待されてゐる。而して政府側では追つて青島、天津、廣東、漢口、南京等主要地にも之を施行せんとの意向を持つてをり、第一段として上海中立地帶設置案を提唱し上海に列國會議を招集し、多邊的國際條約締結を提唱せんとしてをり、政府今回の行動の成敗如何は頗る注目さる點となつた

聖上陛下
御聽講
畏くも支那事情を

【東京電話】天皇陛下には支那事件につき深く御軫念あらせられ、嚢に重光駐支公使及南大將を召され滿洲の情況を御聽取あらせられたが、八日午後二時前滿鐵副總裁松岡洋右氏を宮中御學問所に召され約一時間半に亘り『日滿關係と滿蒙外交の一般』と題する御進講を聽し召された。尚九日午後二時支那通の貴族院議員阪西八郎中將を召され支那政局の概觀について御聽講遊ばされる筈である

潛水艦の全廢希望
英外相が軍縮會議で

【ゼネヴァ八日發至急報】今朝十時(日本時間八日午後六時)から開會された軍縮會議で英外相サイモン氏は英國は潛水艦の全廢を希望するものであると闡明した

佛代表
聯盟に必要なる
實力を與へよ
規約を一層强固に

【ゼネヴァ八日發電】サイモン英代表の演説に引きつゞき佛代表タルジュ陸相は立つて次の如く言明した

フランスは一定期間内國の軍備を制限する公約をなす用意を有してゐる。しかも全く無條件に明備にこの公約をなす用意を有するものである。次にフランスは聯盟が次の三種類の軍備を配備すべきことを提唱する

一、同じく各軍々備で第一項に含まれるものよりも小型の軍用機より成り、聯盟規約第十六條に基き聯盟の使用に供す
一、加盟各國の出資により整備さるべき陸海空の三軍より成る軍備

しかしてわれ〳〵が軍備を使用すべき唯一の例外的場合は侵略の明白なる際における正當防衞の場合、われ〳〵の義務は次の四條件の下に軍備制限ならびに縮小を準備することである

一、安全保障
二、相互的義務の履行
三、地理的情勢
四、特殊事情

佛提案の目的は聯盟規約の基礎に建設せんとするもので、斷じて新たな基礎を設けんとするものではない。佛の提案はそれ自身完全な一體をなすものであるが故にこれに手を加へることはこれを拒むものである。一部には佛の今回の提案を異なる批判となすものがあるが、予は斯の如き批判に答へることを潔しとしない。聯盟が更に强力とならぬ限り平和は保障されぬと佛國は確信するところであるが故に聯盟規約に對し必要なる實力を附與すべく今回の提案を示したのである

九日も本會議

【ゼネヴァ八日發電】一般軍縮會議は九日午前十時より引續き本會議を開くことゝなつた

英代表
最大限度を定め
確保する爲に
國際條約を設けよ

【ゼネヴァ八日發電】本日午前十時より開會された軍縮會議席上英代表サイモン氏は大要左の如く演說した

極東において武器が使用され、爆彈が空中から投下され、軍隊が移動せられ、聯盟規約の理想が危機に立つてゐる今日、軍縮會議が今ゼネヴァで軍備の縮小を論議してゐるのは一の逆說であるかの如く見ゆるが、極東における事態は決して軍縮會議の機宜を失したものとするものではなく、反對に、これ等の陰慘な事件がますます本會議に課せられた任務遂行の必要を增大するものである。心狂へる人類げ、軍縮は不可能であると考へるかも知れぬが、世界平和の長期物であることをわれ〳〵は知つてゐる。倂しワシントンならびにロンドンの兩海軍々縮は既定の一九三六年までそのまゝとしてなくことが至當であると考へる。英政府の軍縮方針は大要次の如きものである

各國に安全保障を與へるには軍備制限の最大限度を定め、超ゆべからざる限度を確保する國際條約を形成することが必要である。倂して侵略國には有效なる限制を加へねばならぬ。英政府は軍縮條約草案の一般條項に規定された軍備最大限の設定による制限方法を受諾するものである。また草案所定の常設軍縮委員會支持協定による實戰國員數の制限に對する最も實際的方法として先づ徵兵を全廢すべきことを主張する。なほ艦艇の縮小、殊に備砲口徑の最大限一定口徑以上の陸砲禁止の原則の實際的適用を支持するものである

九日の閣議
上海事件費
勅令案附議

【東京電話】政府は九日午前十時から定例閣議を開き首相以下出席し、陸海兩相より上海事件その後の經過、滿洲各地の情勢、外相より上海事件に對する歐米各國の反響等を報告、ついで上海事件費支出に關する緊急勅令案を附議決定する筈。なほ右緊急勅令案は直ちに樞府に御諮詢の手續きをとる筈

敵機一機を
打ち落す
偵察者は死亡

【東京電話】海軍省着=確かな情報に依ると去る五日○○の飛行隊と交戰せる敵機一機は虹橋飛行場附近で墜落、操縦者重傷、偵察者死亡せりと

デマを飛ばす
我軍の行動に就て

【南京八日發電】國民政府外交部は八日重光公使に宛て上海租界内で日本軍が支那人民を不法逮捕又は殺害したと抗議書を發した、同時に英米兩國公使に對しても同文の通牒を送り、且日本軍が共同租界を軍事行動の根據地に使用したと訴へてゐる

第三次抗議提出に決す

【南京八日發電】外交部長羅文幹、軍政部長何應欽は昨夜汪兆銘、蔣介石、張群、馮玉祥等と對日策を協議した結果、外交部は上海事件につき對日第三次抗議を提出するに決した

撤兵の要求など
横着千萬の提案
支那側の停戰案を
斷乎として拒絶す

【上海八日發電】英國東洋艦隊ケリー司令長官總領事ブレナン氏は八日午前十一時重光公使を訪ひ約三十分會談した。右は支那側の停戰對案をもたらして我が諒解を求めたものと解されてゐる。會見後重光公使は語る

日本は列國以上に上海の事態收拾の速かならんことを切望し外人支那人を問はず目下の苦痛より救はうと最善の策を講ぜんとしてゐる。然し今朝の如く支那軍が租界内邦人居住區域を砲擊し、直接危害を加へてゐる樣では、支那側との停戰交渉に應ずることは出來ない。支那側が軍の後退を要求するなど以ての外だ。解決交渉は支那軍が支那街を含む上海から或る距離を撤退するを先決條件とする

なほ支那は領事團に滿洲、上海兩問題を包括し圓卓會議を開いて解決したいと提議したが日本はこれに對し斷乎として拒絶の意思を表明したと傳聞する

吳淞攻擊なほ續く
わが軍猛烈に追擊
少數が抵抗するのみ

【吳淞八日發電】八日午前十一時四十五分我軍は吳淞鎭の村落を完全に占據、村の内外に歩哨線の配備を完了した。支那兵は砲臺の西側に敗走しその陣地に據らんとしてをり、我○○艦隊は鐵道橋頭の方より村落を越えて砲擊し、その集結を攪亂せんとしてをり、吳淞砲台は今や全く孤立に陷り、少數の敵が抵抗するのみ。支那兵は鐵道線路に沿ひ上海方面に避難する支那人を戰鬪して鐵條網やその他障礙物を前進に施して、我軍の追擊を阻止せんとしてゐる

窮鼠に嚙まれぬやう
押詰めて叩き潰す
攻略は唯時間の問題

【吳淞八日發至急報】○○艦隊○○隊は八日午前十一時四十分より我○○艦隊と協力して凡そ半時間にして吳淞の日華紡績工場に蟠據せる敵の主力に猛烈なる砲擊を加へ多大の損害を與へ又吳淞鎭の敵陣地に潰走せしめた。日華紡績工場は今朝敵が退却に際し放火した爲め目下盛んに延燒中。

【吳淞八日發至急報】吳淞に押し込められた敵は今や三個中隊に過ぎないと見られてゐるが、なほ機關銃二十門餘を有し民家に據つて頑强に抵抗を試み、わが軍は○○隊○○○隊を第一線に立て敵は今朝撤退した吳淞警察署の敵の殘塁によつて河向ふの繁と午後一時半に至るも我は要時中であるが、第一線の後方一千メートル鐵道公路の事務所に設けた○○司令部に於て○○○少將は語る

我軍は地理に暗く敵は要害に據り死に物狂ひに抵抗して居るので、袋の鼠同樣の少數だが無暗に突擊すると我損害を大きくするばかりだから、ぢり〳〵とひと押し押し詰めて叩き潰す積りだ、吳淞攻略は今や唯時間の問題で大したことはない。まあ悠くり見物し給へ

武勳輝く多門○團
ハルピンで大觀兵式
閲兵後威風堂々市街を行進

寫眞は多門○團長

【哈爾賓八日發電】哈爾濱在留四千の同胞の危機を救つた多門○團長閣下の精鋭なる我軍の大觀兵式は八日午後一時二十五分より長谷部少將指揮の下に哈爾賓中央廣場に於て歩、騎、砲、戰車、自動車各隊整列し、正二時多門○團長の閲兵あり、それより分列式に移り、新市街目抜きの場所より露國倶樂部前に行進を起す。此の時○○機の我飛行機は澄み渡つた空中より之に參加、沿道人垣を作つた在留邦人、鮮支人の歡呼裡を新市街商頭埠頭の哈爾賓市内の目抜きの大通りを威風堂々長蛇のデモンストレーションを行ひ、同三時三十分シベリア出兵以來十數年振りで北滿に於ける日本軍大觀兵式が意義深く終つた

露國側の
排日空氣
哈市に漸次濃厚

【ハルビン八日發電】北滿の露國官憲は本國政府の重大な訓令に基き日本の態度を靜觀しつゝあるが、北滿の赤系露人の間には居留民の生命財産の保護を眼目とする皇軍の入哈を契機とし陰然たる排日の空氣が漸次濃厚となりつゝあり、他面露國は滿洲に於ける日本の勢力の進捗と共に、極東に於ける白系露人の積極的反蘇運動の擡頭を頗る憂慮してゐる

敵の密集部隊を
上空より全滅す
潰走兵は尚ほ潜伏す

【哈爾賓八日發電】我飛行隊の偵察機○機は今朝哈爾賓飛行場より飛來した○機と共に賓縣方面に潰走した敵兵の偵察中東線代付街道上に敵約三百の密集部隊が後退しつゝあるを發見、直ちに之に攻擊を加へ、更に急報により飛來した○機隊の應援を得て遮蔽物なき線上に機關銃を浴びせかけた處敵は全く逃げ場を失ない全滅したもののごとくその場に斃され街道上には無數の死體が累々として散亂してゐた。なほ呼蘭方面に出動中の我○○機は同方面に殆んど敵影を認めず午後三時頃歸營したがその報告に依ると、敵の潰走兵は呼蘭北方近くの各部落に潜伏してゐるものの如く、山林地帶には多數の山砦らしきものが空中より發見されてゐると

首相と内府
時局につき懇談

【東京電話】犬養首相は八日午前十一時五十五分宮中に參内、牧野内大臣と會見、上海事件其の他時局に付き報告懇談した

關東廳長官
山岡氏
多數歡送裡に
八日夜退城す

東上の途次、八日午前九時四十分着列車にて入城した關東長官山岡萬之助氏は宇垣總督と官邸において會見し滿洲に關する諸般の打合せを行つたが、夜は明月館における日本大學校友會京城支部の歡迎宴および白水における木府武官連の招宴に臨み、同夜今井田政務總監、牛島内務局長等を始め、日本大學校友會京城支部員等官民多數の歡送裡に十時三十分發列車にて東上した

人

定期敘勳(東京電報)
關東廳長官 山岡萬之助
敍勳二等授瑞寶章

◇岡本竹治氏(新任京城覆審法院檢事長)九日午後七時京城驛着列車にて家族同伴着任の筈
◇新田留二郞氏(新任光州地方法院檢事正)九日午後十時三十分京城驛發赴任の筈
◇石森久彌氏(朝鮮公論社長)内地の選擧界視察をかねて同社專代議士の應援のため九日午前十時發列車で渡東
◇田中慶蔵氏 東京における林春翠氏候補につき在京朝鮮の後援者と打合せの爲め七日入城
◇森岡二郎氏(遞信局海事課長)今般朝鮮米用船を命ぜられ近く出發するので下挨拶のため本社來訪
◇平山正祥氏(咸興地方法院檢事正)八日夕入城

南山蛙

◇…『朝鮮強談』でスッカリ評判の人になつた半島財界の元老今村鞆氏、嬉宅を京城南米倉町の一隅にかまへて愛犬お隣にを撫でながら悠々自適の生活を送つてゐる…はずなんだが、DKに關係するほか朝鮮博物館の理事もしてゐるので、實際は身體は仲々樂でないらしい。この正月コツソリと溫泉に湯治と出かけ、のんびりとした氣分を満喫したまではいゝが、いざ歸宅すると、たまつてゐた訪問客がドツトおしよせるといふ繁昌振りで、今村さんスッカリ參つて『かうなれば溫泉行もよしあしだ』……

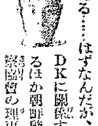

◇…狩獵にかけてはまづ『天狗組』にぞくする齒科醫專校長柳樂達見氏、今年に入つてどうした譯かあの勇ましい狩獵姿をみせず、どうしたことかと思ふと、近頃は毎日曜日スマートなゴルフ姿で清涼里のゴルフ場に現はれ殆んどかゝさない熱心の甲斐あつて近來メキ〳〵と上達したが、お陰で銃の方がサツパリなので天狗連心配して『もう銃獵はやめたのかい』とたゞすと柳樂さん『ナーニ、ゴルフの選手權を握ればまた銃をにぎるよ』に、連中たち〳〵の悪……

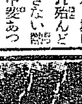

列國當局と懇談
首相や外相の懇望に依り
松岡洋右氏上海へ
個人の資格で……

【東京電話】上海の事態惡化とゝもに國際關係もまた重大化しつゝあるので、犬養首相ならびに芳澤外相はかねて帝國官憲と列國當局との公式交渉以外に、非公式に列國當局と膝つき合せて腹藏なき懇談をなし、完全な意思の疏通をはかる必要を認め、元滿鐵副總裁松岡洋右氏の上海行きを懇望した結果、同氏も時局に鑑み快諾、近く急行することとなつた、上海着と共に個人の資格で各國の外交官及び領事當局と折衝し支那に對するわが立場を闡明することになつた

羅の泣き言

【ワシントン七日發電】ワシントン支那公使館は國民政府外交部長羅文幹の聲明を發表したが、日本の上海派兵及上海租界の國境分離取扱ひ反對に就き泣き言をならべたものである

中樞院參議
滿洲視察に出發

中樞院參議張憲植、金明濬、李之鎬の三氏は東滿及び北滿視察のため、約十日間の豫定を以て八日午後七時三十分京城驛發奉天に向つた

全國立候補
黨派別
—八日現在—
(午後六時迄の屆出)

黨派	數
政友會	三五八
民政黨	二七〇
社民黨	一五
大衆	一三
革新クラブ	三
安達派	一二
中立其他	三三
計	七〇四

野砲總攻擊
敵の密集地に向けて

【上海八日發電】我野砲隊の射的期、新公園及び印度人火葬場裏の三ヶ所に野砲○○門を敷き、北停車場附近共和路面に閘北一帶の敵軍密集地に向け八日午後十二時五分總攻擊を開始した。その後の戰傷者戰死三(橫須賀)

講談雜誌 三月增大號

大評判は別冊大附錄『覗藥臍茶繪曆』に候

袴ごよみ(現代語釋) 笹川臨風

戀と宿命より選された大長篇 果然大評判!!
▲春近き夜の戀 身は浮草・本牧悲歌 佐藤八郎

情熱に燃れ、不倫のドン底に喘ぐ哀れ!下獄の直前に芽生へた母性愛
罪の女の二度はての男

この手が口惜しい、淺猿しい
■美しき萬引少女
春雨のごとく、コノワタのごとく
■接吻・キッス・口づけ
若き日のランデヴー
■河畔にむづかる戀
見よ!人生のどん底生活を
或る私娼の記錄 (橋爪光雄)

特輯文献
姙娠と榮養(貧乏者はなぜ子澤山か)
◎紅涙さん〳〵…情歌縮解
◎ラブレター指南草

▲戀の逆護符 大倉桃郎
▲直侍 河内山 遊俠時世粧 一岡榮一郎
▲シモンダ夫人行狀記 淺原六郎
◎大東京暴露行(夜の探訪)…陶山密
▲M・アスターの秘密結婚(聖林艷話)
▲明暗二人女(人情輕組)(戶川貞雄)

(別冊附錄)

大附錄つき本號に限り 四拾錢(送料三錢)
東京市小石川 博文館 (振替東京二四〇)

社說

南支の動亂は別問題である

北滿の戰勝と治安の維持とは多門部隊のハルビン入りで一段落を見る筈であるが、上海方面の動亂は英米佛の斡旋あるに拘らず、事態は日を追ふて惡化し、わが在留民の權益擁護と生命財產の保護とは、目前の急務として一刻も猶豫し難きに至つた。事變突發以來、我が海軍陸戰隊と義勇隊とは相協力して支那側暴民並に正規軍の攻擊に對し、終始防禦的立場にあつて克く其の任に當つたが、何しろ支那側の兵力は我軍に數倍し、しかも何等反省の色を示さず益々攻擊的態度を示めすに至つたので、我國政府としても、降りかゝる危難を座視し難きに至り、遂に北陸方面の陸軍部隊を急派して、對策を講ずることになつた。

◇

上海、就中閘北附近に於ける日支兩軍の衝突は、空陸兩方面を通じ頗る激烈を極め、我軍としても時日の經過に拘らず既に百名を越ゆる死傷者を出だし、此のまゝ徒らに防禦にのみ立つとせば、死傷益々多かるべきを想察し、支那軍が其の陣地を離さぬ限り、斷乎として撃滅を期することとなつた。一方内地から特派された陸軍部隊も、それ〴〵上陸を完了し、既に部署についた筈であるから、時日ならず其の實を擧げ得べく、陸く今後の軍事的活動については遺憾なきを期し得るであらう。

◇

英米佛三國の斡旋は多とする所であるが、先づ支那側の軍事的暴動を中止せしめた上でないと、一方的に兵をおさめることは到底不可能であつて、我國のみが不信の支那軍に對して義務のみを負ふべきいはれはない。現に支那側は南京方面の兵力を頻りに移動し、上海方面への輸送を準備してゐる。かゝる形勢を前にして、我國のみが動員若くは戰備を中止することは危險之に過ぎたるはなく、事實上不可能の事に屬する。たゞ閘北一帶に中立地帶を設くることについては何等異議を挾む必要なく、此の一點については、今後と雖も便宜處理し得る問題であつて、交涉の餘地は十分に殘されてゐる。殊に其の目的が上海の租界を安全地帶に置く必要上、提議されたものとしたら、寧ろ我國の希望する所である。

◇

既に一段落となつた英米佛三國の斡旋も、或は更に繰返へされることになるかも知れぬが、其の交涉の根本條件として、上海方面の善後措置と滿洲事變の解決とを一括して處理せんとする三國の希望は何く迄も一蹴せねばならぬ。此の點について、夙に我が政府の回答が發せられてゐるから、別に問題はない筈であるが、三國側としては、滿洲對日本の關係について尙は認識不足の感が深しく、彼等が兩者を一括して解決し得べしと解せる點に於て、其の提議の前途に難關の潜めるとを認め得べく、三國としては支那側の注文にはまつたものであり、それだけに我國としては一蹴せざるを得ないわけである。

◇

上海方面の動亂を擴大して列國の干涉を誘出し、南支と滿蒙の問題を同時に卓上にのぼせたい、といふのが南京政府の策戰であり、その策戰に當つて、乘り出したのが三國である。第三國の力を利用せんとする支那側の期待が或る程度まで成功したのであつて、國際聯盟を動かし、アメリカを煽てたのと、其の筆法は一つである。北平にある張學良の如きは其の間の消息を明かにし、早くも罪を蔣政府に塗つて、共同作戰を誓ひ滿洲事變をせしめやうとし、あはよくば滿洲王の夢を再び結ばんとしてゐる。學良の悦びは滿蒙解決の障礙であり、滿洲事變と上海動亂とを同一に解決せんとするのが彼等の術策であり、之を最後まで別個の問題として取扱ふのが、わが國にとつて絕對的必要事であり、其處に妥協の餘地はない。

◇

三國の斡旋と干涉とは、恐らく今後も根氣よく繰返へされるであらう。支那側は舌を吐きながら三國の袖に縋るであらう。かくて事態は戰局の發展と共に複雜し來たるものと覺悟せねばならぬ。我々はわが軍事行動については、いづれの方面と雖も不安を持ためが、最後の段階であるところの、外交々涉については遺憾ながら常に一抹の不安を感ぜざるを得ない。滿洲事變と上海の動亂は飽くまで別個の問題として處理せねばならぬ。

朝鮮競馬法案

法令條文漸く成る

審議室にこの程廻付　發布は三月頃の見込み

朝鮮競馬法令はいよ〳〵七年度より實施することゝなり法令條文を殖產局農務課に於て立案中のところこの程漸やく成立、目下法務課に廻付してゐるが同法案は審議室に廻付する一方關係各局が多いので協議する正式會議を近く開催する筈で、各局とも該法案には異議なき模樣である。即ち馬券並びに最高額であるが全文十四、五條よりなり殆んど內地のそれと同樣なもので現在よりは餘程高いものになつてゐる。本府では競馬令施行によつて生ずる收入は馬匹改良の財源に振り當てゝゐる關係上是が非でも新年度より實施したい意向で法令發布は三月頃となる見込みである。なほ施行令は昨年施行され競馬ファンの間にも非常な不評であつた複式を全然改善したもので內地で施行されてる複式と殆んど同形式のものを採用したものである

博物講座

局長以下役人さんを生徒に　十八日から本府で

本府學務局ではお役人ともあらう者が佛像を見ても土器を見ても何時代に屬するものか皆目分らないといふのでは甚だ生活內容が淺薄で人類の師表にも立てない譯だとの趣旨から出たものか、博物講座といふものをこしらへ藤田博物館長、小泉囑託等を先生として先づこの十八日に初講を上げることになつた。場所は本府第二會議室、生徒は局長さん初め全職員、時間は十二時から一時迄の休憩時間といふ工合になつてゐるが右講座は石器時代から順次李朝に及ぶといふ。當局ではお役人さん達がよく勉強して成績がよいと今度は廣く一般に公開して總べての人々に考古智識を與へると共に更に科學館、圖書館關係の講座を加へて三位一體の社會講座とでも名づけるものにしたいと言つてゐる

噴泉

十五字詰五十行以內原稿に住所姓名明記の事、但紙上匿名は隨意、原稿は社內（噴泉）係へ、採否は係へ一任の事、原稿は返戾せず

癩患者のために　…療養所の擴張を望む…

『癩豫防法』といふ立派な法律が出來てから、內地では市井に横行する患者は全く見受けられなくなつた。朝鮮でも、賢明なる當局は內地同樣の制令の公布を急いでゐることゝは思ふが、今のところでは僅に警察の取締り規則が適用せられてゐるに過ぎないやうだ。たしか『癩の博士』志賀醫大總長の話だつたと思ふが、全鮮には現在二萬人以上の患者がゐるにもかゝはらず、患者の收容能力は全鮮で僅か二千五百人、然も官立の療養所は八百人足らずの收容力しかなく、後は全部ミッションの療養所といふことだ。

かうして見れば、療養所に入れぬ患者が市井を横行闊歩するのも朝鮮では當然の權利といふても差支ないばかりでなく、これを咎め立てするのは却つて可笑相な話である。街頭で□□かゝつたもの、指の崩れかゝつたものから憐みを乞はれるのは、不愉快とも悲慘とも形容の出來ぬ氣持ちに襲はれるが、憐みを乞ふて街頭を彷はねばならぬ患者の身になつて見れば、不愉快な顏をして逃げてゆくものがどのくらゐうらめしく腹立たしいであらうか。

私どもはこの悲慘な境遇に苦吟する患者から、日々の街頭で或は怨まれ或は恨まれ時には恰も彼等の敵に對するやうな眼を向けられてゐる。彼らはおそらく眼にふれるもの悉くが憎惡の的であるかもしれない。彼らは結局、救ふことも救はれることも出來ない存在であるかもしれないが、彼らの數ひ得る最大の隔手はたゞ『療養所』あるのみではないか。そこで私は考へる。私は一日も早く彼らのすべてを街頭から療養所に送れるやう當局及び讀者にお願したい（武雄）

事務官級の整理異動

目睫の間に迫る

本府の事務官、地方廳の各部長さん達に理事官さん達の整理異動が遂に目睫の間に迫つてけふ此頃は寄るとさはるとこの話で持ち切つてゐる。各道では內務部長さんが總督府の會議に何とかの理由で道評議會の日程も變更又變更、のび〳〵になつてゐるといふ始末である。然し會議は此中旬から二月の上旬には全部濟むことになつてゐるから先づ心配はないがお首を洗ふて待つ上級官吏の心配は一通りでなからう。中にはこの際に榮進と心待ちにして涼しい顏をしてゐる連中もあらうが今回は約六、七十名の異動がありそうだからいよ〳〵蓋を開けてその通りに愛嬌な顏と、悶悶な顏が隨所に見られる譯である。首の入つてゐる袋を提げて東上中の丸山氏が去る二日この生殺簿の審議を終へ目下これは內閣あたりでブラ〳〵してゐる筈であるから早ければ二月の十日、遲くも二十日頃には一齊に發令されやうと見られてゐる

各道評議會

大體の時期決定　三月上旬に會議終る

各道評議會の開催日程は二月中旬に行はれる郡府官級の異動に伴ふ地方廳首腦部の大更迭を見越して忠南一道を除く十二道は何れも開催の運びに至らないが大體その時期は次の如く決定されてゐる

◇京畿　三月上旬から中旬
◇忠北　三月上旬
◇忠南　開催濟
◇全北　二月下旬から三月上旬
◇全南　三月上旬
◇慶北　二月下旬から三月上旬
◇慶南　二月下旬
◇黃海　二月下旬
◇平南　二月中旬
◇平北　二月下旬から三月上旬
◇江原　二月下旬
◇咸南　二月下旬
◇咸北　二月下旬から三月上旬

なほ右の如く各道とも三月上旬には會議を終ることになつてゐるので道地方豫算は同月中には決定するものと見られてゐる

忠南郡守會議

廿六日から開催

【大田特電】忠南郡守會議は二十六日に決定左の諮問案につき協議する

一、本道現下の情勢に鑑み自治精神の涵養を計るにつき採るべき方策如何
一、從來の各種集中指導の普遍化並に農村振興上その效果を擧げしむる具體的實行方法如何

金組理事見習生

詮衡試驗擧行

けふ本府財務局で

朝鮮金融組合理事見習生の詮衡試驗は八日午後一時から本府財務局長室で兒島理財課長その他關係官出席の上擧行された。本年の應募者は城大を初め、高商、法專、延禧、普成、高農その他內地專門學校卒業生等約二百七十名の多數に達するが本日の受驗者は在城生百三十五名でこの他地方在住者に對しては卒業校における推薦調書に書面審議の上採否を決する筈である。なほ今年の採用人員は約四十名見當とのことであるから約十人に一人の率で金組理事の卵になるのも實に難い譯である（寫眞はけふ本府にて受驗の人々）

朝鮮の農村青年

內地で好評

福岡縣下の農會から　本府に斡旋依賴

本府內務當局では曩に熊本縣鹿本郡及び八代郡農會の申出により京畿道以南から百八十五名の農村青年を選拔して同郡內篤農家に就職せしめてゐるが彼等は非常に成績よく朝鮮青年の爲に萬丈の氣を吐いてゐる。この好成績を見た福岡縣遠賀郡農會では彼等の勤勉に感じ新たに約五十名の朝鮮青年を使用したいとの意嚮で過日これが斡旋方を本府當局へ依賴して來た。條件は年齡十七歲以上二十五歲迄で國語を解する者にして素質善く將來朝鮮農村の中堅たるべき資質を有する者となる。なほ契約期間は三ヶ年で家族の一員として働かしめ能力に應じて年五十圓から百圓の手當金を出すことになつてゐるが先方の希望は是非三月末までに斡旋を賴むとのことなので本府當局では更に詳細打合せの爲に同縣に人を派してその上各道に對し有望なる青年農夫を選拔せしめる筈であると

◇株式◇

大株短期引跡

東新	七十七圓五	（十錢安）
鐘新	九十四圓丁	（廿錢安）
日產	四十一圓五	（不變）
東新	百六十二圓五	（十錢高）

◇期米◇

各地期米後場止

下關二五、四九▲名古屋二五、四七▲金澤二五、二〇▲熊本二三、九四
▲大阪最終週記九十六錢（二錢高）

濟生院盲啞部

入學生を募る

朝鮮唯一の盲啞機關である濟生院盲啞部では本年の入學者を左記要項により募集することになつてゐるが希望者は二月末日迄に願書に戶籍謄本を添へ京城府新橋洞同部長宛に差出すべしと

一、募集すべき人員
盲部科（修業年限三年）十三名（內給費若干名）
啞部科（修業年限五年）十七名（內給費若干名）
一、志願者は身體强健にして年齡［illegible］
一、願書の式は同部に照會せば頒附す
一、入學の許否に付ては三月末日迄に通知す
一、其他
（イ）給費生は總て本院寄宿舍に入らしむ
（ロ）給費生には食事學用品其の他を給與又は貸與す
（ハ）自費生と雖束修又は月謝を徵收せず

足跡をさぐる（1）

新朝鮮の建設途上　表と裏に踊る人々

移りゆく半島の貌を直視しつゝ　その昔犬養さんも血を湧かした

武士道華やかなりし昔は兎も角、內鮮兩民族が密接にして而も離るべからざる關係を持つに至つたこの半世紀間に、わが朝鮮は驚くべき潮流に乘つてすばらしい躍進を重ねて來た。その間、めまぐるしい舞臺にデヴューして新朝鮮のため大きな役割を演じた人々も、政治に外交に經濟に教育に產業に幾多の功績を殘してそれ〴〵の時代を刻んだこれらの人々も舞臺の變轉とともに、今ではもうすつかり過去の人となつてしまつた。勿論、その後中央に志を伸して今なほ健在を誇つてゐる人々もあるが、これらの人達でもすくなくとも朝鮮では、まさに過去帳の人たらんとしてゐる。況んや、既に一切を過去に葬り込んで世の人の記憶から遠ざかつてゐる人、何處に去り何處にかくれたか世間にだにのぼらぬ人、花々しき業績を淋しく抱いて鬼籍に入つた人等々、現在の朝鮮から忘れられ、または忘れられつゝある人達がすくなくない。試みにこの人達を拉し來つて當時に回生させてその頃の感激をしのびつゝ、將來相携へ活躍した御互々のその後の行方を搜して見るのもまた一興かと思ふ。

◇—◇

兇手に倒れた伊藤博文公が朝鮮の建設史上に光輝ある功績を殘したことは誰一人知らぬ人はなからうが、今は時めく『わが黨の總理』犬養木堂翁が若い頃半島に潜んで國を思ふ熱血をたぎらせたことを御存知の人は少いだらう。政友會といへば、現在黨總裁ばかりではない、現在黨の重鎭であり遞信大臣の椅子を占める三土忠造氏、同じく鮮中將軍の異名で鳴らした井上角五郎氏、古くは『政治は力なり』と喝破した原敬氏も、その昔全權公使として京城にゐたものだ。犬養さんは當時福澤諭吉氏の時事新報から、韓國の親日黨の開化黨に聘せられて來遊したもので、井上角五郎氏も同じく時事の特派員、三土忠造氏は韓國學官として、朝鮮の教育制度の創始に當つて新知識を鼓吹すべき任務を擔つて來たものだ。一方、民政黨では現在では傍系の位置にはあるが、例の安達謙藏氏が漢城新報に立て籠つて活躍したことはあまりにも有名、幣原外交の舞臺を作つた前外務大臣の幣原喜重郎男、前商工大臣であつた俵孫一氏もその一人だ。

犬養木堂氏

原敬氏

◇—◇

外交官では、長老林權助男あり、今は駐米大使の出淵勝次氏、その前々代の大使だつた埴原正直氏さては文士外交官の堀口九萬一氏などゝも、まだ外交官補といはれた時代に嘴ッぽ姿で新時代の空氣を吸ひつゝ、外鮮と內鮮を更めつゝあつた朝鮮の姿を凝視した人である。…たゞ今は故人になつた澁澤榮一子、大倉喜八郎男などの實業界の大御所も、前者は韓國財政の世話人となつて銀行の有力な後援者となれば、後者は貿易に力瘤を入れて朝鮮の港を賑はしたもの。ジャーナリストとしては上述の二氏のほかに、末松謙澄（東京日日）氏が明治九年に來鮮した（十八年にも國情視察に再度來鮮）したのを最初に、日清、日露兩役には永く文名をはせた三宅雪嶺博士、川崎紫山（國文館）、光永星郎（現電通社長）、遲塚麗水（東京日日）中井錦城、島田三郎（東京毎日）などの錚々たる諸氏の來往あり、つゞいて山路愛山氏、竹越與三郎氏、吉野作造氏、德富蘇峯氏なども韓國末期の政情を直視しつゝ論筆を揮つたことがあつた。

三宅雪嶺氏

◇—◇

かくの如く、知名の士が或ひは戰火の巷に或ひは經綸師越して連日活躍して、滿洲に重大な時局の中にクーデーターの行はれた半島に生誕したのであるが、こゝらで論評記述を止めて、一人々々の業績と行方と當時の時代相とを尋ねて見たい（つゞく）

太平漫語

◇朝鮮の一般は滿洲に對して理解が足りぬ、と山岡關東長官はいふ。かうハッキリとものをいつて貰つては恐縮する、いはれるだけのことがあるとすれば、朝鮮としても名譽ではない

◇山岡長官は、理解の不足は認識の不足から來てゐるかも知れぬ、といふ。これは長官のいふほどでもないかもしれぬが、朝鮮の意志が滿洲に屆いてないとすれば朝鮮としても愉快ではない。

◇事務官級の大異動が近いといふので、地方廳がひどくびく〳〵ついてるといふものもあれば、すこしびくついた方が却つて仕事が捗るといふものもある。から、世はさま〴〵である

◇けふ、二月九日、仁川沖で二艦を日露開戰の血祭りにあげた日、やつけて置いて八代淺間艦長が涼しい顏で尺八を吹いてた日、何年經つても忘れられぬ日。

◇齒科醫專の顯微鏡が盜まれた事件でも、顯微鏡的に特別念入りに犯人をさがしてゐる。

東京帝國大學教授　醫學博士　高橋順太郎先生　藥學博士　下山順一郎先生　協力創製
フアゴール
肺結核新藥
本劑の奏效顯著なる事は二十餘年幾多實驗家の推讃に徵しても明なり。肺結核患者の持藥として服用せしむるに盜汗及喀痰の量を輕減し、結核菌の出現を減少させ食慾榮養を亢進せしめ、體重を增加し漸次病症を輕快治癒せしむ。
適應症　肺結核、肺炎、肺尖加答兒、肋膜炎、
▼各地有名藥店にて販賣す
實驗成績葉進呈す
東京市日本橋區本町
一手販賣元　友田合資會社
（三共株式會社製造）

九州帝國大學教授　工學博士　吉田德次郎著
四六倍判洋裝特製金一冊・正價七圓八十錢　五六〇頁・圖二百八十版・內地送料卅三錢
鐵筋コンクリート設計法
最新刊
鐵筋コンクリートの設計するには昨年土木學會協定の標準示方書に據るのが最便利で確實です。それで本書は此標準示方書に基いて斯學界の權威たる著者が廿餘年の蘊蓄を披攊された斯學上の最權威著です。其內容は斯道設計に關する有ゆる事項を網羅し、一々正確な圖と公式並に例題とを揭げて斬新平易に詳述して有ますから、土木建築の當事者は一讀直に設計上に役立つと共に學修者の最適切な好指針です。

農業及園藝
農業・園藝上、眞に役立つ最優雜誌
菊判約二百頁・送料共一冊五十三錢　六冊前金三圓・十二冊分五圓九十錢
充實せる二月號要目
○ゲノム說から見た轉座と不稔性—理學博士　木原均
○日本に於ける作物の種類（補遺）—農學博士　明峰正夫
○桃樹の樹脂病原に就いての考察—農學博士　富樫常治
○桃果の成長期間に及す各種要因—農學博士　三木泰治
獨特連載講座
○植物實驗生態學—理學博士　吉井義次
○實驗育種の研究—農學博士　柿崎洋一
○肥料學講義—九州帝大教授　滿田隆一
○梨の栽培法—地方農林技師　富樫常治
○花木栽培法—地方農林技師　關原之介
○落花生に石灰の効果—農林技師　毛利虎雄
○支那栗の新品種栽培—農林技師　小松留次
○園藝產品出荷の施設—農林技師　久保田岐
○仙人掌園說—農學博士　菊地秋雄　○農藝新著目錄（文獻の解說）
○果樹及鑵木植物の挿木研究—田中諭一郎
○紫雲英の菌核病菌の寄生植物—岩山新二
○加里硫黃族に關する研究—池田信行
○豚の哺乳量に關する調査—永田駿平
改良增進の實際記事
○果樹病害防除暦—福岡縣　佐藤技師
○胡瓜早熟栽培の育苗法—農林技手　鈴木孝之
○蔬菜早熟の下種假植管理—農林技手　竹內
○ゼラニームの切花栽培法—農林技手　植原外三
○梨二十世紀の原木と其の栽培法—山岡進
○農藝經濟上に於ける病害防除方法—原
○世界に於ける生產蔬類と蔬の產額—丹羽四郎
○南米原產の四季成り苺の栽培法—金田榮久
○抄錄○果樹栽培行事其他有益記事
發行所　東京市麴町元園町一の七　振替口座東京二五七〇〇　養賢堂

創立明治參拾貳年
倉庫業兼營
京城府南大門通貳丁目百拾壹番地
株式會社　朝鮮商業銀行
頭取　朴榮喆
專務取締役　堀正一
支店　出張所　京城南大門、同鍾路、同東大門、同西大門、同本町二丁目、同本町四丁目、［illegible］

京城府永樂町二丁目
入院隨意
酒井婦人病院
電話本局一八三〇番
酒井一郎

宮內省御用達
菊正宗
京城　前田商店
釜山　本嘉納釜山支店

特に舶來品と比較御試用の上其眞價をお味ひ下さい
一家には必ず一箇
齒を强く美しくする
品質第一　香味清快の
◎ミツワ煉歯磨
徳用大形（七十瓦入）一箇金二十錢
携帶用中形チューブス入　一箇金十錢
臭氣無く、苦味無く、味良く匂が快いから使用後すぐと玉露の茶を飲んでも、些しも其茶の微妙な香味に障りません。
L.49
◎ミツワ石鹼本舗　東京　丸見屋商店

タバコのみの
歯磨スモカ
ライターは余りに眩しい
と云ふ鍛合の方々へ　之
はまた余り洒過ぎカなれ
ど　ONLY十五錢で一
生持てる　スモカの牛皮
製マッチケース！新發賣
煙草　雜貨　化粧品　藥店
定價十五錢
479

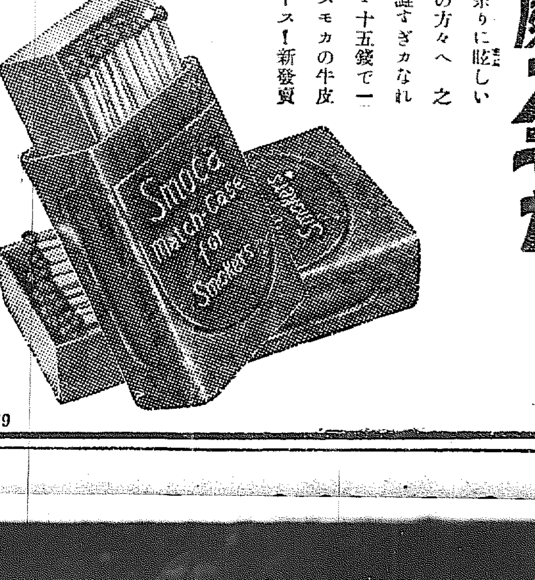

地方版

われ等の朝鮮號 海陸二機を建造
慶南委員打合せに上城
全鮮的に運動一統

【釜山】各方面に多大の反響を與へた慶南の愛國機『朝鮮號』の獻納について顧問、發起人、實行委員の顔容を揃へて機運の促進に邁進することになつた基金募集委員會では其の後協議の結果堀田委員長、三木、上田兩委員並に愛國機『朝鮮號』最初の提唱者である咸安郡郡北在住の福原幾人氏を陳情代表者として愈々十一日上城せしめ宇垣總督、今井田政務總監、各局長及軍司令官、軍部各方面に陳情し全鮮的の援助によつて目的を貫徹せしめ海陸軍機各一機宛を建造する計畫を進めることになつた、なほ前記陳情代表は大邱側とも聯絡をとつて一致の行動のもとに實現を期し代表一行の入城と共に慶南北では釜山、大邱が一齊に本格的の資金募集を開始する筈であつて慶南委員部では獻納以上の成績を擧げるために非常な意氣込みで組織的に募集計畫を打合中である

御眞影奉安所

【咸興】咸興府では新年度に御眞影の奉安庫を新築し竣工と同時に御眞影の御下賜方を請願する筈である

を置かれたるものと相俟て茲に生等村議員一同連署陳情の次第に御獎勵相成度此段及請願候也

咸北の田作改良
指導圃を設け獎勵 いよ〳〵面目一新

【雄基】咸鏡北道における普通農業は、地勢の關係上田作物を主位とする狀態であり、これが改良は農家の經濟上に少からざる影響を與ふるものであるが、現作の如き主要食物であるに拘らず道內產のもので需要を充たすに至らず年々間島方面から約十五萬石位の輸入を見つゝあり、又大豆は農產物中本道唯一の餘剩高を有し、大麥も亦耕作に好適し、將來有望視されてゐるに鑑み、道農務課では昨年來粟、大豆、大麥等の增產卽ち田作改良計畫を樹立し、道內五十五ヶ所に田作指導圃を設置し優良農家の經驗其の成績頗る優良にして平年作以上の收穫を擧げ得たる事實をもつて見れば、人爲的合法的肥培法の改良に依り相當の增產を得るは敢て難事ならず當然確保すべきものであり、而して其の原因は手入上の關係もあるが主として合理的施肥の効果が最も顯著である點に鑑み自信を得て今年は更に五十五ヶ所を增設卽ち前年度設立のものと併せて百十ヶ所とし一層指導に力を注ぎ道內田作の面目一新を期する計畫である

慶州青年團 活動狀況
映畫に撮影

【慶州】既報の如く本府社會課囑託異山仙三、津村勇兩氏等の一行は慶尙南道內主要地に於ける青年團活動の實況を視察しこれを活動寫眞に撮影のため出張中の處六日午後慶州博物館にて館長より慶州の古蹟遺物の說明を聽き及市街へ古蹟地に於ける美化作業等を撮影の上佛國寺に一泊六日午後出發した

金泉の慰問金
六百餘圓寄託

【金泉】かねて募集中であつた軍慰問金は總額六百八圓五十九錢に達したので三日大邱聯隊へ寄託した

各團體總動員で 基金募集の演藝會
九日から三日間にわたり 大邱眞劍に活動す

【大邱】大邱各團體の主催で既報の如く軍用飛行機朝鮮號獻納金募集のため來る九、十、十一の三日間大邱劇場で花柳界の女俳有志並びに白鳥曾行有志の出演の下に素人演劇を公開することになつた右出演者はその道の通人揃ひであり觀者が觀賞だけに既に人氣は百パーセントで成功を期待されてゐる

獻金續出
釜山の熱誠

【釜山】愛國機『朝鮮號』の獻納運動は今や全釜山府民の叫びと化して續々慰兵館へ寄附の申込みが有るが目立つたのは四十七名の東萊溫泉藝妓達が稼ぎ代の中から寄附金として十八圓余を屆けたほかに東萊溫泉の名物女將としてきこへる東萊館のおとら婆さんが市內を脫ぎ廻つて百廿八圓を集め獻金した

映畫と講演會
市民熱狂す

【大邱】大邱在鄉軍人聯合會及國防義會主催軍事講演並に映畫大會は既報の如く七日午後七時より公會堂に於て開催講師は聯隊附佐藤大佐、觀師軍曹、中山の兩氏で盛會を極めた尚八日午後二時より學生のため講演會を開き學生以外は整理金十錢を徵集剩餘金を朝鮮號建造資金とすると

地方自治の發達を阻止する
頻々たる府尹の更迭に 大邱府會から陳情

【大邱】府會では既報の如く緊急協議會を開き頻々たる府尹の更迭につき地方自治發達の惧れありとし府會の意見を纏め總督に陳情書を提出する事に決定伊藤、議の兩氏名議員の手許で陳情書作成中の處六日脫稿したので各府會議員連署の上八日道廳を經由總督に提出した

陳情書 我大邱は府尹の更迭頻繁に行はれ永きも任期二年を越すもの甚だ稀に乏しく而も最近の事例は大邱をもつて直ちに官界終焉の地たるが如く予想せしめ爲めに任を大邱に受くる者、心甚だ平らかならざるものがあるが如き狀態に在り就中現府尹板垣氏は昨年九月赴任し在任未だ半歲ならざるに早くも官命に依る退官を憂く見んとするが如き地方自治の健全なる發達を阻み府勢進展上府民の損害尠少ならざるものあるを憾ず希願くば爾今府尹の任免に對しては一般官吏と同一視することなく所謂府民の府尹たる一面をも篤と考察せられ在任の當初に於いて人選上に深甚の注意を拂ひ少くも二年乃至三年を在任せしむるの一定方針の下に安んじて經綸を行はしむる樣人事行政の上に用役の御高慮相成度仍ち今回新制施行の趣旨は地方自治に貢獻

爲替券を盗み着服
不屆な集配人

【羅南】咸北鏡城郡朱乙郵便所集配人朱參玉(假名)は昨年十月頃から繼續的に、同所から住立ての爲替券封入書狀中から爲替券を拔き取り鏡城又は羅南局等から現金を引出し

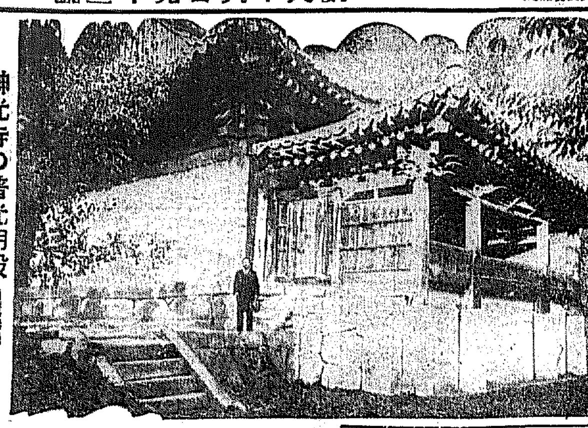

神光寺の普光明殿(記事參照)

海州の遺蹟と古藝術
由緒をほこる神光寺(十二)
白井源平(寄)

神光寺は普通高麗末に元順帝の勅願寺として創建されたと信じてゐる人が多いが、決してこんな生新しい寺ではない。遊仙錄には『晉新羅文武王六世に在り、神僧光明、滿洲城內の藍原を踏遍し西鴨の自然峰に至り、石上の面頂を見て曰くこれ僧佛足跡なり。此山內外百邑の道場を開くべしと遂に各庵を結んで此に居る。今に至り人、元殿祭祠堂と稱すといふ』とあり。東欧誌には『三面福山を除骨洞に選び十二寺、六百房を創め又智坊を嵩山下に建て觀するに神庭を以てす』とある。これを價格とすれば、今から約一千二百五十餘年前に溯るのである。

× ×

降つて麗史太祖六年(西紀九二一年、醍醐天皇延長廿一年)の條に『夏六月癸未福府朝覲使し還り五百羅漢の畫像を献む命じて海州嵩山寺に置く』とあり顯宗十七年の條に『九月甲子海州神光寺に幸す』とあり又文宗七年九月の條に『辛卯北嵩山神光寺に幸し羅漢齋を設け、諸王宰樞、侍臣を宴す』とあるので前の嵩山寺は後の神光寺なることが首肯される

この羅漢像は吳道子筆と傳ふるもので當時でも非常に貴重視されたと信はれるが、これが下附される位であるから嵩山寺は當時既に著名な寺刹であつたに相違なく、其の創建の新羅時代に屬することは疑ひなく、本寺藥師佛が寺傳文武王時代作と稱するのも由緒の古いのを如實に物語つてゐる。この古名刹が俄然規模を擴張し、殿堂樓閣面目を一新したのは元順帝の勅願寺となつたためで其の事情は大略左の如くである。

× ×

當刹開建願者といふよりも發願者順帝は唯一の武器として歐亞を席捲した蒙古も支那文化に壓勢されて其の末路は高麗宮廷と淫佚放縱の競爭となり王族大臣の交換的に半島に配流される者が多くなつて來たが黃海道の大青島は王族の謫地として名高く、高麗忠惠王の條に『元明宗の太子妥懽帖睦爾を我が大青島に流す。年十一』と見ゆる。太子は今更にエキサイル(流人)の身をはかなみ、古國の空をなつかしんで、日夜佛の加護を祈る或夜の夢に佛告げたまはく北嵩山雲樹の裡に埋もれて年久し我を祀らば汝の宿願を叶へ得させんと、太子大いに喜び使を遣はして搜索せしめしも得ず、其夜佛更に告げて曰く使などを出して我を迎へんとするは禮を缺けり、猶自ら來り參ずべしと、太子畏みて自ら山に入り尋ね得て迎へ、若し寶命により宮に還り得らば寺を興すべしと祈願する所あり……胡思に酬ゆべしと祈禱すると元史『元順帝至元年(十二月甲寅)』帝懽帖睦爾(トゴンテムル)太子を召還す、王謹を遣はし、大青島に迎へ歸國の後王位に登つたのが元最後の順帝である元史では安懽帖睦爾は廣西省靜江府に流されたので麗史とは違ふが面倒な考證は一切略して置く。

改軌が有利なら 解氷期直後に起工する
調査は一ヶ月で片づける ―齋藤鐵道局工務課長談―

【清津】清鐵の調査隊と同道間島方面を踏査した本府鐵道局工務課長齋藤技師は五日夜終列車で會寧から清津に乗り鏡林館に投じたが左の如く語る

清鐵の調査へ、朝鮮側から直接線を踏出したのは何しろ吉會線は國策的重要な役割を持つ鐵道だから、滿洲の時局も考へて決行したものだ、滿鐵側は今北鮮線と天圖の改軌と東方面を調査してゐるが、天圖の方を四ヶ月もかゝる一ヶ月もかゝられては國策上不利だからこちらで應援して一ヶ月位でかたづける。調査の結果北鮮線よりも天圖の改軌が便利ときまれば解氷期を待つて直ちに工事に着手するつもりである。併し今のところ北か南かは決定してゐない。終端港もまた問題で今の所清津、雄基、羅津三港とも未決定で調査結果でも、朝鮮側でも固よりどの線、どの港との各自の考へはあつても確實に決定しない。臆想をならべて世間を惑はすやうなことは避くべきだ

なほ同技師は六日夜の直行列車で京城に歸任した

清津大火の公判

【清津】近年の怪火と噂されて永らく取調べられてゐた府內明治町昨秋の大火の火元神野イソハ主人藤原嘉吉郎(假名)は放火の嫌疑をかけられ豫審は失火罪として終結公判に廻されてゐたが、今井判事の單獨裁判で九日午前十時から公判を開廷さる

黃金風吹く
不景氣知らずの世界
天安の金鑛上々の成績に 各鑛とも手を擴ぐ

【天安】山も川も田も一齊にと金の鑛脈地帶の天安郡下の黃金世界……この成歡の有償鑛業社直營のドレーヂャでは去年採礦をはじめたがすでに五十二貫分の生金を收穫し引續き毎日八百圓以上の收益を下らぬ產金に景氣づけられ擴張を計畫中又良鑛にある中央鑛業會社は稷山鑛礦で去年は十萬四千圓を上げ今年は十四五萬圓も掘り出すと物凄い鼻息であり又隣接する山又鑛業所の金山も休鑛してゐたのを山崎氏が引受け近く操業を開始する筈であつて作業開始のはずであり其他豪東明憲氏の砂金掘り河水淺吉氏の稷山鑛業何れも有望視されこゝばかりは不景氣知らずの黃金世界で各鑛ともホク〳〵ものである

さて何を占ひませう(安東縣の支那人易者)

吉會鐵道
龍井市民活動

【龍井】吉會線々路選定を今や全市の死活問題に直面せりとして、龍井では內鮮人有力者必死の運動を始めたが龍井內地人民會は臨時の大會に於て選出し陳情委員を各方面に派遣する事となり既に

咸興初等教員檢定試驗

【咸興】一月十一日から十五日迄施行した咸南道小學校及普通學校第三種檢定試驗合格者は六日附道學務課に於て發表受驗者八十名の中合格者は金昌權(新興)▲金潤鶴(江原道)▲李聖模(洪原)▲姜仁福(咸興)▲徐廷翰(咸興)▲延鶴來七(文川)▲金萬鎬(定平)▲李丙均(新興)▲裴旺華(咸興)以上十名にして右の外成績優良者卽ち一部合格者は左の通り▲尹德鉉(修身)▲黃宗來(國語)▲韓承福(修身及歷史)▲(修身)▲鄭致濟(手工)▲金承琬(歷史)▲楊成珪(修身)▲金貴淑(歷史及教育)▲(朝鮮語及漢文)

支廳廢止阻止運動
城津報告會の

【城津】支廳廢止反對陳情のため城津、吉州、明川三郡の代表として東上關係要路並總督府關係方面に陳情歸城せる夏目商工會長金道議の經過報告會は四日午後八時より商工會議所にて開催した商工會役員公職者有志多數出席夏目商工會長金道議兩名より約一時間に亘り詳細に經過を報告し更に實行委員より猛運動を續ける要があると力說市民の奮起をうながす處あり終つて火災保險料率引下げ問題につき種々懇談引下げ運動をもたす事に決定して十時すぎ散會した

種を蒔く口は禍ひの
井戸端雀の輕口 貞女を憤死さす
雀の女も責任感から自殺 騷いだ男もその後を追ふ

【春川】二月一日より二日に亘り江原道楊口邑內に三人の自殺者が出て、余りにも小說的な話題を提供した――楊口邑內農業朴乙龍の妹李氏(五〇)は二十七歲の春、未亡人となり爾來淋しく空閨をまもりつゞけて來たが、昨年の十一月頃から、その老未亡人が隣家の柳某と關係を結んでゐるといふ噂話が持ち上りそれを老未亡人の從弟に當る同里朴與英(?)が耳にして、昨年の暮、強い酒をあふつて老未亡人に談じ込んだ――ところ勿論老未亡人はそんなことは夢にも知らなかつた身の潔白を誓つた柳某の憤怒はあれもない噂の製造元同里成某の妻尹氏(?)を取り立てたところが噂は噂を生んで恥と外聞を氣にした老未亡人は遂に二月一日の夜、自宅で鹽水三合を飮んで自殺を遂げた更に未亡人の自殺をきいて良心にさいなまれた噂の製造元の尹氏は翌二日自宅でこれまた自殺してしまつた此の兩人の死に驚いたのは柳某で――自分が世間を騷がせたゝめの悲劇だと自殺を以て詫びると二日夜遂に家出し、その翌日、裏山の松林中に縊死體となつて發見された、同邑內ではみだりに人の噂をいふんぢやないことをこの三人の死で一つの教訓となつてゐる

地方とところ

母校愛に燃る學生

【平壤】平南道警察官講習所講習生は今年新築される同所寄宿舍に一人當り十圓以上宛の寄附を申合せ更に同所教授連にも寄附を仰ぎ約二千五百圓の寄附金を纏めてその經費の一部として投げ出し設備の完成を期するといふ母校愛に燃ゆる學生である

流感猖獗 法衣々々

【平壤】近時盛んに感冒患者續出しつゝあり中には一家數名が枕を列べて打臥すものさへあり病狀は大體に於て輕い患者でも二、三日で快癒する位で惡性ではないが良くなつても二日も五日も風邪氣味が拔けぬどあつて大弱りの連中も多い

釣銭失敬の運轉手

【平壤】タクシー及ハイヤーの賃金が七十錢になつて以來その筋では運轉手に釣錢を持たすやうに注意してゐるに拘らず持つてゐても持たぬ振りをして出さぬものがあり又お客も已むを得ずとらないといふ弊があるのでその筋では運轉手に對し取締りを嚴重にすることゝなつた

初泥棒のドロ試合

【大邱】六日午前十一時頃達城郡一八〇秋與郡方に一名の賊がお役人し現金五十圓と衣類十餘點を竊取逃走したが、丁度元旦の人出に包圍された金、井原巡査に水田の中に追ひつめられ泥まみれの格鬪の末フン捕まる右は慶南東萊郡亀浦面金仁坤(二二)で正月の初泥棒の初綻

皇軍慰問還曆祝儀

【清津】清津料亭一方の顔役たる水月の女將平松ツルさんは今年還曆に當つたので、清津名物男の隨一たる笹尾の龜吉さんと相談し、仲居藝妓十余名が尾の上の稽古、鄕土の一節の假裝行列を試み、府內の御得意先を廻つて祝儀を頂ひ、集つた百六圓をソックリそのまゝ滿洲軍慰問金に贈つた

女給の腕四十圓也

【仁川】仁川のカフェーは十六軒だがその筋の調べによる一ヶ月の一戶平均水揚四百五十圓女給は內地人五十名、朝鮮人十六名、露國人一名計六十七名で收入一人平均やつと四十圓ぐらゐので百三十圓といふ大それたのもあるが哀しいかな三人を除いてはヤットお茶を濁をすましたばかりの連中

釜山に少年團
新たに設立

【釜山】時局の多難に刺戟された釜山の有力者間には從來のボーイスカウトと異つた意味にて日本精神の涵養修練を目的とする釜山少年團を組織して浮華輕佻な氣風を一掃する計畫が企てられ大島府尹を佐々木分隊長坂田文吉氏等が中心となつて話をすゝめてゐるが指導精神には體育と修養をかねて柔劍道の心身鍛錬を基礎とする筈であつて有志者を網羅する武道後援會在鄉軍人聯合分會の三木、五島正副會長も熱心に奔走し各方面の賛成も多いので近々結團式をあげることになるらしい

多收穫競作の表彰

【淸州】忠北水利組合聯合主催の六年度多收穫競作會の審査の結果左の通り入賞者決定十二日午前十一時から同事務所において表彰式を擧行するはず
一等鈴木農場組合安永遠▲二等組合崔道鉉▲三等組合趙鍾植▲同大畑味組合李鍾燮▲等外宮坪組合安田五郎▲同朴魚鋪

咸興の免稅
千五百餘戶

【咸興】咸興府では昭和六年度に年收入三百圓未滿一千五百戶餘に對し免稅を行つたが昭和七年には不況其他の諸事情に因りこの免稅戶數は若干增加する見込である

令旨傳達式

【安東縣】安東在鄉軍人分會に對する令旨傳達式は七日午前九時より安東公會堂に於て、分會員、來賓領事、加藤憲兵分隊長、商埠局長、瀨戶口副領事、陳財、隊長等列席の下に在鄉軍人會副會長田網治中將の總裁宮載仁親王殿下より賜はつた令旨捧讀及會長鈴木莊六大將の慰問の辭を朗讀し之に對して板津鄉軍支部長答辭を述べ次で和田副會長の講演後佐藤鄉軍分會長の謝辭あり十時半散會した

船員が傷病兵を慰問

【仁川】御影丸船員二十五名は此程相互の親睦を計るため新進會を創立したが創立第一回記念事業として七圓六十錢を醵金八會員代表は八日朝龍山衛戍病院に傷病兵を慰問し見舞品を贈つたが、なほ同日午後からは仁川府金光教會婦人會員代表四名が慰問袋を持つて師團記念進會員と同樣陸傷病兵を慰問した

健げな兒童

【鎭南浦】小學校三學年兒童左記六名は誰なしには認めない慰問狀にお父さんから貰つた小遣ひを貯蓄した慰問金を添て在滿皇軍に送つて下さいと四日本社鎭南浦支局に屆けた其奇特な生徒は左の通り▲太田豐一圓▲米澤幹良五十錢▲鈴木豐五十錢▲福井俊二一圓▲太田裕五十錢▲北村浦男一圓

還曆祝の費用
二百圓を寄附

【滿洲】本町二丁目家具商江上小三郎氏は還曆に當り兄弟一同と協議して祝賀を節り金二百圓を醵出し內一百圓は派遣の兵器整備費へ內五十圓は滿洲神社へ內五十圓は邑內貧困者に施興方を山本邑長に申出でた

留守宅を慰む
甕津の美擧

【甕津】甕津の出征軍人として羅南野砲第二十六聯隊附三田村博君があり嘉村旅團に歸屬して奉天、チ、ハル、錦州方面に轉戰中その留守宅慰問として邑長及邑議員一同より金一封を贈り又父君三田村鎌雄氏を訪問懇ろに慰問した

皇軍に贈る熱誠
―各地の慰問續く―

病兵と小學生

【大邱】滿洲出動軍に對する涙ぐましい慰問が續々現れる五日午前十時大邱憲兵隊には倭館公立小學校の兒童一同が集めた六圓五十五錢の慰問金に心こもつた手紙と同封して來たが一つは病氣で入院中である第八十聯隊第二中隊の二等兵今井虎市君に屆けて貰つた給料二圓を出動軍の慰問にと送つて來た

寒行の老尼
朝鮮號に獻金

【長城】全南長城長光寺住職毛谷光應尼は六十六歲の老軀しかも婦人の身寒風吹き荒ぶ夜街頭に滿洲及上海事變に派遣された我陸海軍の武運長久祈願寒行してその集つた淨財三十四圓を國軍の飛行機製作費として長城警の手を經て獻金を申出でたので同署では獻金の手續きをしたまた長城在鄉軍人分會では映畫と講話の會を催し金三十圓を新兵器製作費として陸軍省に獻金したが五日探納した旨通知があつた

清津法院異動

【清津】今回の司法官異動に清津地方法院檢事松崎三男氏は大邱地方法院に榮轉し、清津管內雄基支廳の松崎檢事は七日朝清津出發の豫定で、後任清津地方の檢事大町和左吉氏は五日赴任した、腕の若村判事は會寧に、雄基へは城津の渡邊判事が任命される模樣

師團移駐は一年延期される
平壤は却つて有利
東上委員から通知

【平壤】朝鮮兵備充實平鮮成期會を代表して上京中の內田、松井兩氏よりの來信によれば師團移駐は一ヶ年延期して實施するとの事で目下の形勢では延期の結果改革案は積極的となる模樣で平壤は却つて有利に好轉しつゝあり悲觀するに及ばぬとある兩氏は近く歸壤の筈

柳生財務部長夫人

【清州】柳生忠北財務部長令閨あい子夫人はかねて清州醫院に入院一時小康を得て溫陽溫泉に轉地更に京城醫院に於て加療中の處七日逝去、享年廿七、告別式は九日午後四時半京城本願寺で執行のはず

山本作男氏夫人

【永登浦】元咸鏡道議員山本作男氏夫人チノ氏はかねて病氣加療中の處八日午後六時半逝去した葬儀は九日午後四時永登浦本願寺で執行する

人の動き

▲米內鎭海要港部司令官 六日夜森副官帶同釜山通過歸任
▲田中鋼吉氏(前朝郵社長) 七日朝內地より釜山上陸北行
▲大池源二氏 七日朝內地より歸來
▲竹尾大郞仁川地方法院長 七日午前九時釜山出發赴任
▲橫山秘氏(朝鮮軍司令部醫部長) 四日朝慶茂、羅南へ
▲多賀宗武氏(同部員) 同上
▲今井豐治氏(清津地方法院) 四日茂山出張所事務視察に來茂
▲瀨戶茂一郎氏(清津府議) 四日來茂吉田屋一泊五日歸清
▲佐藤甚城氏(茂山對岸南坪分署長)外三、四名と六日渡頭道溝三道溝方面へ
▲岩元宮氏(茂山署長) 六日朝家族同伴內地へ
▲田邊祥吉氏(茂山署長) 四日下流出張中歸任
▲島崎恒男氏(茂守隊附步兵大尉) 六日發二道溝方面へ
▲增田才治氏(茂守隊附副官) 八日茂山初回會議で出鄉十二日歸茂の豫定

あの街この街

【咸興】日本で使用する塗料中の漆品が支那から大部分輸入されてゐる現狀に鑑み咸南道では之が防止策の一端として新興郡下野生漆樹現在二萬本を基礎とし向ふ十個年に三萬本を增殖して自作自給の一助たらしむべく遠大なる計畫の下に努力中

◇

【新義州】新義州愛國婦人會支部および委員部は府內の窮民二百戶に對し白米十二石を配給したが更に安東鮮人會に收容中の避難同胞にも餅八石を贈つた

◇

【新安州】博川署では二日より十日間在年末に對する特別搜查中、初日の二日夜は賭博一件三人が引かゝり三人で罰金五十圓の即決處分

◇

【平壤】平安南道龍岡郡吉城面元邑里、龍島里の二里に跨り溜田增設工事を行はれるので附近民は同工事と共に附近の人口も增加し建築見越しから期待し早くも地價が騰貴せんとしてゐる

◇

【咸興】一月中咸興署の犯罪は▲刑法犯發生一一五件▲同檢擧一七七件▲同檢擧人員一五六人でその外特別法犯は▲發生一六件▲同檢擧一五件▲同檢擧人員四〇名▲總計▲發生三一件▲檢擧一九二件▲人員一九六名であるが犯罪別は▲窃盜六五件を筆頭に▲詐欺四二件▲橫領三三件▲住居侵入一四件▲傷害一五件▲文書偽造一〇件等にして年末に當り窃盜橫行の狀を語る

◇

【新義州】新義州府廳と各宗教會の主催で滿洲事變戰死將兵追悼會を七日新義州小學校で午後二時から修行することになつた

滿洲青年同盟
平壤で講演

【平壤】日支衝突、滿洲戰地に於ける皇軍の苦戰の模樣を宣傳する滿洲青年同盟遊說班九州、朝鮮班の一行は九日朝來壤、同日午後七時から平壤在鄉軍人分會主催平壤府其他の後援のもとに滿洲事變大講演會を開催する入場は無料、一般多數の來聽を歡迎すると

湯川場長着任

【水原】新任農事試驗場長兼水原高等農林學校長湯川博士は家族同伴七日午後六時、水原着特急で着任官民の出迎へを多數受けて挨拶を交換し、農試職員、高農生徒の出迎へを受け直ちに場長官舍に落ちついた

古賀大佐の遺骨離鮮

【釜山】錦西で壯烈なる戰死を遂げた前騎兵聯隊長古賀傳太郎大佐の遺骨は七日午後八時二十分釜山棧橋着の列車にて令弟朝鮮方清津土木出張所長捧持し未亡人その他近親に護られて到着、棧橋ホームには渡邊知事、大島府尹以下官民代表及び在鄉軍人聯合各中學校生徒愛國婦人會員の出迎へがあり貴賓室にて各宗僧侶の讀經に次いで官民代表の燒香を行ひ九時三十分發の連絡船にて鄉里佐賀に向つて出發した

平安水組 詐欺橫領
書記二名を地主が訴ふ

【平壤】平安水利組合地主官日成幾氏外十三名は同組合書記金某其他二名に對し工事用土地代金其他に關し文書偽造詐欺橫領罪で六日平壤地方法院に告訴を提起した

断然信頼の出來る

りん病藥

リベール

淋病の尖端的療法

服藥翌日の爽快さ
五日後の徹底した悦び

淋疾に感染してより[illegible]症狀顯はるゝ期間は凡そ二日乃至八日間にして八日以上の潜伏期を見るものは甚だ稀である。始めは尿道口よりネバネバした白色粘液樣の膿汁を分泌しその際掻痒を感じ後灼熱を覺える。その分泌物には已に多數の淋菌を含み之を顯微鏡にて檢すれば膿球と言はず上皮膚胞內と言はず淋菌の密集せる有樣をありありと見る事が出來る。

人體內に於けるこの黴菌の繁殖力は恐らく吾人の想像も及ばない程旺盛なものでこの恐ろしい黴菌が尿道の奥へ奥へと侵して入つて遂に生殖器の各部は言ふに及ばず泌尿器の各部迄もドシドシ傳播して淋毒性諸症を誘發する。而して症狀の進むに從ひ尿道に炎衝を起しその刺戟により夜間勃起し同時に疼痛を感じ不眠に陥ること稀ならず。又尿道より毒素を吸收せらるゝがため發熱三十八、九度に昇ることあり。

淋菌を試驗管內に採り高溫を與ふればその抵抗力甚だ弱い。四十度以上に至れば數時間にして死滅する。但し人體內に於ては抵抗力微弱にして四十度以上の高溫を保ち數日間を經過するも幾分淋菌の發育を阻害する程度に止まり全然死滅するに至らず。之れは醫大家實驗により何人も等しく强調せられてゐる。

婦人が淋病の毒を傳染されたならば第一子宮の內部を侵される。そうすると盛んに膿が出る。昔は之れを白帶下（こしけ）だと言ふて平氣で放任してゐたものである。

さあそうなると暫くの間に子宮內膜炎、子宮體炎を起し更に進んで喇叭管炎、卵巢炎などを惹き起し婦人病の原因となり永くその病氣で惱まされる。又一方尿道へ來た淋病の黴菌は直ちに膀胱炎を起し膿が出たり血が出たり度々小便に通つたりして遂に腎盂炎、腎臟炎等を患つて重患に陥る事がある。

又淋病の毒が眼に入れば大人、小兒の差別なく風眼と言ふえらい眼病を患ひ、遂に失明してしまう人がある。お產の時に母親の淋病が充分治りきつてゐなかつたため其の毒が生れた赤ん坊の眼に入つて風眼を患ひ、取り返しのつかぬ盲目にして了つた例は實に數限りもない程である注意すべきだ。

さすれば淋病に罹つたなれば如何にすればよいか

發病に氣附いた時は完全なる療法を撰んで急速にこの黴菌の殺滅に努め悉く體外に排泄して了はねばならぬ。然るに病者の多くは發病と同時に急に慌て出し樣々と誤つた不合理極まる素人療法を行つて遂に難症に陥らしむ。それ故この最初が最も大切である。

特製**リベール**の內服は淋病菌に恰も熱湯を注ぐに等しきもので而も體內より放尿時生理的に殺菌しつゝ洗ひ出して了ふのであるから恐らく之れ程安全で又最も完全した療法はない。

リベールを內服すれば翌日より膿汁の分泌が著しく減じ同時に疼痛消散し、數日後には全く常態に復する。

今假りに**リベール**服藥中の尿を顯微鏡にて見れば最初無數に存在してゐた淋菌が數日後には最早その影を潜めて了つてゐる又膿もでず痛みもなく、唯尿中に綿屑樣の菌絲が浮遊し放尿の際何となく不快の感じがする。悪性淋疾も本劑の服用に由つてその菌絲は消滅し遂に陰性無毒となつて了ふ。多くの人は大部分快くなれば直ちに不攝生を行ふ。それ故又再發の憂目を見なければならぬ。依つて止膿後と雖猶引續き運用して根本的に全滅させてをく必要がある。

リベールは服藥後腸粘膜よりの吸收作用極めて速く膀胱內に滲出して來る時は已に化學的變化に基き淋菌に對し恐るべき殺菌藥物と化し尿道に於て害毒を逞くせる黴菌を悉く殺滅し排泄するのである。其の時の尿は藍色を呈し强き**リベール**の臭を放つて居る。

それを驗じた時、何人もその微妙さに驚かされる。それ故危險多き尿道洗滌の必要はない。

洗滌の危險

淋病に惱まされた人は必ず一度は尿道洗滌をやりたがる。さうして後でウンと後悔する。尿道洗滌は病氣を治療すると言ふよりも寧ろ弊害の方が恐ろしい。其の二、三の實例を示せば

一、尿道より分泌する膿を逆に尿道の奥へ押込むため黴菌は睾丸を侵し、忽ち睾丸炎を起して恐しく腫れ上り、疼痛と發熱とて身動きもならぬ程の苦痛を感ずる。之れは體驗者が頗る多い

二、淋病の尿道は劇くたゞれてゐるから錐で刺す樣に痛む。その上へ更に藥物を注入して一層の刺戟を與へる。それがため膿の排出が却つて以前より劇しくなる。甚しきに至つては血尿を出す事あり

三、ゴム管やスポイトを、顏をしかめつゝたゞれた尿道へ挿入し、無理をして尿道の血管を突き破り出血せしめ、震い上つた人もある

四、藥物を强く尿道へ注入し黴菌も共に膀胱內へ押し込み、爲めに淋毒性膀胱炎又は膀胱カタルを起して、取り返しのつかぬ目にあつてゐる人も少くない

之を想へば尿道洗滌は百害あつて效果の微弱なるものであるから、最も注意を要する

藥價

特製**リベール**
五日分　金二圓
七日半分　金三圓
十三日分　金五圓
廿七日分　金十圓

輕症用
五日分　金一圓
十日分　金二圓

大阪市東區南久太郎町堺筋
發賣元　**竹村製劑所**
藥劑師　竹村幸次郎
電話船場二五五〇番
振替大阪三六〇番

內地及諸外國到る所の藥店に販賣す

宗教欄　釋尊と正法護持（五）

丁酉大姉　藤井一枝

此の經に說かれてあります如く、重い罪を犯した者でさへも、護法の心が起れば無上の福田となると迄で讃められましたことは、誠に意義あることでありまして世の志士仁人の決して輕々に看過することの出來ない敎訓と信じます。何となれば世間に小惡は存在して居ても正法が護持すれば大體に於いて人は救はれることが出來ます、然し乍ら正法が地に落ちて滅盡すれば大變でありまして、一國の正法地に落つれば一國の人民は忽ちにして畜生道、餓鬼道、地獄道に落ち込みます、世界の正法悉く滅くれば世界萬民悉く斯くの如くなるのであります。之は論より證據世界の大戰爭と言はれた幾多國が悲き手本を各々に現に提供いたして居るではありませんか、釋尊が人類の大敎世主なる所以は此の護法の大精神に日月の如く輝いて居るのであります。

古來我國に於きましては、上御一人をはじめ奉り下萬民に至るまで正法即ち正義を守護するの信念が熾烈でありました、我國が天祐を保全して益々隆盛に赴く所以は實に此所にあると信じます。元來我國の御理想は正義を行ひ世界萬民を光被せらるゝに在りまして、歷代天皇は即ち正法正義を人格化せられましたる現人神であらせられるのであります。忠君の德が我國に於いては國民道德の根本であり最上位にありますのは當然であります。過去も現在も未來永劫をも貫いて金剛不壞のものであります。釋尊が故の上にて正法護持と申されました言葉は我が國には忠君の二字に攝入せられるのであります。世間には『今日世は社會的に進步して來たのに、忠孝とか武士道とか古臭い看板は卸して終へ、楠公や光圀公をかつぎ廻ることは時世に合はない』といふ理論を雜誌などに述べる者を往々見受けるのでありますが、之は數世の研究不充分なると、一方國恩を知らざる曖昧愚劣の徒と言ふべきであります、宜ろしく釋尊の正法護持の經文の前に拜跪して三思すべきであると思ひます。

更に涅槃經師子吼品の中には『無上の正法を受持せんと欲する者は、身命財に於て慳吝を生ぜず』とか『刀兵の劫（戰亂の時代）には大力勢を有し、其殘害を斷して遺憾ならしめ、能く衆生の種々の怖畏を斷ぜよ』とか說へられて居ます、要するに涅槃經には頗る積極的に護法の精神が鼓吹してあるを見受けます。

勝鬘師子吼經には『善哉善哉、勝鬘（婦人の名）深甚の法に於ては方便もて守護し、非法を降伏するには悉く其宜しきを得よ』とありまして、正法護持には單に一方法のみに依らず、種々の善巧方便を用ふべきを示されて居ります。

以上擧げましたる處は正法護持の爲に讃へられたる積極的方面のものでありましたが、一面又隱忍自重すべき場合あることも讃へられてあります、其最も好適なる例としては法華經勸持品に『我等佛を敬信して當に忍辱の鎧を著るべし、此の經を說かんが爲に』とか或は『濁世の惡比丘は佛の方便隨宜所說の法を知らずして惡口して顰蹙し、しばしば擯出せられ塔寺を遠離せん、是の如き等の衆惡をも、佛の告勅を念ふが故に皆當に是の事を忍ぶべし』とか申して諸の菩薩が護法の覺悟を立てゝ居ります。其他六波羅密の一として忍辱波羅密も奬勵行として奬勵せられてあります。

釋尊の護法の敎訓に就きまして至誠を進體いたしますと、佛敎徒の個人的修養とか布敎とか或は交涉に就きましては忍耐と言ふことが重く見てあり、一度正法の興廢に關することになりますと、猛然として立ち上り劍戟の下に相見ゆるも可なりと讃へられてあります。之を國家の上に比較して見ますと國際關係に於きましても、個人的交涉に就いては我慢も致しますが一度國家の存亡とか體面とかに關することになりますと、一致團結して猛然として立つべきであるのと全く合致して居る次第であります。

熟々我國現時の情勢と、正法護持即ち正義尊重の觀念とを考へ……ありまして、右の經文に對して擬すべきところは無いでありませうか。小は個人の修身齊家より、大は國家の經綸に亘りまして、護法護國の精神を基調としたる大元氣を出すべき秋ではありますまいか（完）

生物學上より觀た蠅（一）

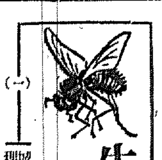

城大教授 理學博士　小林晴次郎

本稿は一月二十三日本社樓上に於ける講演の筆記である

私は蠅を研究し始めてから今年で廿五年になります。『山高きが故に貴からず』時間が長いからといつて少しも自慢にはなりませぬ、未だにそれを研究しつゝありながら分らぬ、斯が澤山にあるのであります。で今日皆樣に申し上げますのは、實は題を選びまする時に蠅研究會は科學の廣い範圍でお話をなさる御豫定のやうでありましたからして、私もさういふ風なお話を申し上げる方が適當であると考へましたが、突嗟の場合とうとう適當な題を考へ付きませぬで、マア自分の目下やつて居ることであれば、自分の頭の方は大した用意をしなくても濟みさうだと思つて、斯ういふ題を選んだ次第であります。それも委員の方に御返事した時はこゝに題して居ります通り蠅に就て比較的廣い題で申し上げるつもりでありましたけれど、この際――今晩申上げるのはこの意味を大に狹めてまして『家蠅の成蟲の習性の一部分』を申上げることに致します

◇　◇

『家蠅の成蟲の習性』の一端と云ふ意味を一言致します。蠅の種類は廣く蠅といへば非常に多數の數になります。家の中に入つて始終吾々の目に見える數だけでも、この京城附近に居る種類が二十種位あります。種類に依りまして、形も違へば習性も違つて居りますが、今晩お話申上げようとするのはその蠅の中で家の中に一番多い所の家蠅に付て申上げ、他の種類は一切觸れぬことに致します。以下單に蠅と云ふのは家蠅を指したものと御考へを願ひます

◇　◇

それからこの家蠅が普通吾々の目に見けるのは所謂蠅即成蟲であります、此成蟲が卵を產んでその卵がかへると幼蟲――蠅の幼蟲は蛆であります。此蛆が腐つた有機物を食つて大きくなつて蛹になりその次に成蟲になる。で今日申上げるのは、成蟲に就てだけであつて卵、幼蟲、蛹これらのことは全部申上げませぬ、さうしてその成蟲の習性の一部分に付てだけ申上げます。と云ふ意味であります

◇　◇

蠅は有害な昆蟲であるからして、それを斯うしたら驅除出來る、斯うすべきだといふとの話までは申上げない事にします。そこでもう一度內容を申上げます。今晩は家蠅の成蟲の習性の一部分をお話申上げる次第であります。でこれを研究調査する方法と致しまして私は次の二つの方法を採りました。一つは自然に居るこの家蠅を觀察し、それを採取してこれを觀べたものであります。その取りまする方法はいろんな道具を用ひました。時計掛の蠅取機械、或は金網製のもの、或は硝子の蠅取り、又は直接に手で取つたり、或は蠅取紙を用ひ、或は一つの室內に蠅取粉を撒きまして、そこに困る所の蠅を一時殺して集める等、兎に角いろいろの手段を用ひましたが、目的は一日の一定時間或は一日の全部の蠅をなるべく一樣に取つて、それを毎日だんだん續けて行つて、其結果を比較しようとしたのであります

◇　◇

この採取を致しました場所は、研究を始めたのは明治四十一年の頃からで、まづ內地で數箇所、其後京城に參りまして京城に於ては數箇所それから京城以外の殆んど全道各一、二箇所で今申上げるやうな方法で蠅を採取しました。採取は自分で取り或は採取して貰つてさうしてその取れた所の蠅をどんなにして調べたかと申しまするといふと、調査の項目は、第一はその蠅の種類、前に申上げました通り、蠅には二十種以上ありますから、それを各別々に撰り分ける、その次にその數を測定する、多くはこゝまでの調査で打切るのでありますが、或る特殊の場合では更にその雌と雄を選り分ける、更にその蠅を解剖して、さうして主としてその生殖機關（卵巢等）の發育の程度を調べ、これはもう今直ぐに卵を產む位になつて居るとかこれは蠅になつたばかりであるとか非常に若いものであるとか、又は古い蠅であるとかさういふ事も觀べました。斯ういふ方法によりまして其調査を始めたのは明治四十一年でそれから大正を經て昭和の五年迄これを續けて參りました。が、昨年は採取を余りやつて居りませぬ。これが一つの調査の方法であります

◇　◇

もう一つは蠅を自分で飼つて見るのですね、その飼育する道具と致しまして初めは金網を使ひましたがこの頃は太い試驗管を使つて居ります。さうしてそれにいろいろの食物を與へた、食パンを用ひたり、或はビスケットを用ひ、更に蛋白質の一種であるペプトンを水に溶かしたもの、或は砂糖を與へ更に砂糖とペプトン水を一緒にしたもの、或は本當の肉を、或は卵をやつて見たり、それから蠅は非常に瓜を好みますから瓜を使つて見たり、まあ斯ういふいろいろの食物をやつて、さうしてその飼育をして居る蠅を毎日見て行つて、先づ蠅は初めに交尾しますから交尾して居るかゐないか、それから卵を產みますから卵を產んで居るか產んで居ないか、幾つ位產んだか、これは精密に何百何十何個と計算したのではなく先づ大體十を單位として卵の數を數へる。次に雌と雄の別に更にその生殖器の發育の程度、斯ういふことを毎日記錄して行つたものであります。此飼育試驗の方は目下もまだやつて居ります。此二つの方法によりまして蠅のいろいろの習性、繁殖の狀態を見て行つたのであります。その結果の大體を次に申上げる譯であります

◇――

陳ににじんで、兒アンの蠅が、凶作地の田畑が

北野 二郎

――◇

聯珠の組立（四段）

後藤紫葉

缺月の卷　第二章（つゞき）（四）

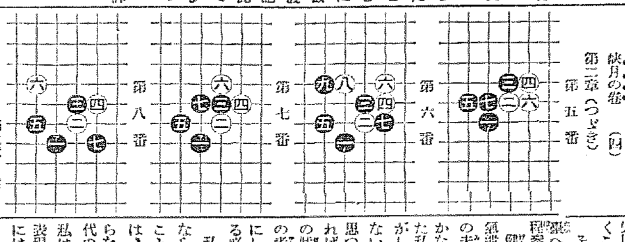

第五番　第六番　第七番　第八番

第二章（終）

その頃を語る（11）　半自敍傳（下）

實川延若

三月の大阪浪花座は、『[illegible]』の傳兵衛、『安宅關』の辨慶、『補右衛門』に要作を勤めた。九月は『曾公』に松王、『鹽原多助』に多助を勤めた。

大低の人が、その先代に容貌、接觸が必らず似てゐる樣な氣がする。只今の左團次さん、彥五郎さんを見るとそれがよく分る。左團次さんの如きは容貌・音聲共に先代に酷似してゐる。藝風もその道樂的な所、淡白な所、剛毅な所、喧しい所、先代そのまゝだ。先代は大阪出とは思はれぬ位東京化した人物だつた。今の高島屋は、それを一層東京化してゐる。西洋劇をこなすので、より近代的になつたのだ。

六代目さんは顏や姿は先代に似てゐないが、その調子と身のこなしはいよいよ先代を偲ばせる。その巧緻な藝風、纖細な描寫。――時代は六代目をより現代的にはしたが、その素質を五代目に近づけることを邪魔する譯にはいかない。

私の藝風の何處かに父の血が流れてゐるだらうか。少なくもその容姿は正對だ。その藝風は父のやうに深くなく、暖くしかも淺い。私は小さい時から氣儘に凡ゆる役をこなして來たゝめでもあらうが私は、あまりに鯨蠅を、その藝の上にも、その人間の上にも持ち過ぎてゐることを痛感しない譯にはいかない。

父の時代には、維新には遭遇しても、未だ社會的な革命は來ず、大阪とその保守的な地盤の上に立つてゐたからよかつた。私達の過去への模倣は、外國風の出現の模倣と並行しなければならず、形式的典型は、自然的傾向と反撥し合ひ昔のことに熟練しない中に、古名優の餘影は漸次影を薄くして、統一もなく、標準もなく、模擬時代に追ひ込まれてしまつたのだ。そのためには、各種の趣味に合ふやうにとして、輕い物でも雜多な出し物を並べ、私達も雜多な技藝を見せることになつてしまつたのだ。私の失敗、私の藝の上の缺點は、恐らくこゝに胚胎するのだ。

その中に、私は、病氣して、舞臺へ立てないのではないかと思ふ程參つてしまつた。

健康にまかせて來た私の健康の氣遣はれた時、私は、俄かに、私の未來の藝術を考へない譯にはいかなかつた。色んな方面へ猪突した私は、漸く自分の本當の道をさがし求むべき時が來たことを感じない譯にはいかなかつた。失敗と思つたことは容赦なく糾彈しなければならない。のみならず、社會の狀勢は再轉し、三轉して、私達の考へても見なかつた時代、問題にしなかつたことを今更取り上げる必要に迫られて來た。

私は父の畑を耕して見なくてはならない。父の生前、役者になることにさへ興味を持たなかつた私は、改めて父の研究室に閉ぢこもらなければならない。父が德川時代の末に大阪人を代表したやうに私は、今日の時代を今日の大阪を表現しなければならない。それには昔のまゝの歌舞伎劇ではいけない。九代目が、活歷を持つて來たやうに、私も何等かの表現と、新しい種本を搜して來なければならない。

新派の行きつまつたのは脚本のなかつたのと、その素材が現代だけに偏つたのと、作品が藝術味にとぼしかつたためだ。

私は時代物より世話物の方がやりよい。世話物の世界を、時代は何時でもかまはないが、その時折の時代を借り、その時代の中に自分に近い時代、もしくは現代の官能と時代色を盛つて、自分の本職らしい世話物の世界を形造つてこそ――そんな方法でも取るより仕方ないのではないかと思ふ。

私は、自分の自叙傳を書く程大成してゐない、昔ての私の行動、研究は失敗だつた。私はこれからだと思つてゐる。從つて私の本當の傳記はそれから書かれねばならない。私は飛々に過去の失敗の歷史を書き綴つて見た。これは私にとつて一つの懺悔手段だ。

何故なら私の健康も漸く恢復した。現に私は芝居で働いてゐる。私の仕事は今日から第一步をふみ出さなければならない事情にあるのだ。

京日歌壇　…（七）…　尾上柴舟選

全州　花岡若葉

貧しとてなど悲しまん我が家には愛の味を知らぬ子等あり

道の散步み初めてよ夫と吾が足並みいつか揃ふを覺ゆ

春川　西村まさと

もつともつと從順の妻になりませうと道の教を聞きつゝ思ふ

清平寺紀行

京城　山本正明

岩山の間つゞりて淋しくも火田はそばの花盛りなり

細水にふれてはゆるゝかへるでの末葉はすでに紅葉しにけり

赤松の下枝おろせる間より丹塗りの寺の門見え來たる

山ぶどうの實ら實食べて口の端あかくそめしは坊主の子かも

庭借りて稻刈組み居れば僧掃きに方丈樣の出でゆかれけり

このところや石神山の三つの山どれかしぐれて居らぬ日はなし

こゝろよく我ぞ稻ふる稻の音人狂返りて山に匝ふる

稻ふる返り木靈のおもしろくこの秋山に鳴り響くかも

海外ニユース　四百萬圓の名寶類

曾てスペイン女王ヴイクトリア陛下が有名なその寶石のコレクションを手放される事になり交涉を始められたとの報道が傳はり大センセーションを起してゐる。全コレクションの價格は約四百萬圓と稱せられその中にはダイアモンドをちりばめた華麗な王冠、美麗なエメラルドの冠冕、女王がその教母であるフランスのイウージエニー皇后から讓り受けられたダイアモンド及び女王が愛用してその胸に飾けられてゐたダイアモンドをちりばめたトルコ王冠等が含まれてゐるが、何れも天下の珍品名寶として絕大な價値と歷史的な由緒を持つてゐるものであり價格以上の價格を有するものと言はれてゐる。猶之等寶石類の價格はボンド街寶石商組合の手で評定されてゐるさうであるがその處分に關しては最近バヴアリアの王冠が競賣に附して法外の安價に落ちたため競賣には依らず非公式に賣買するものだと傳へられてゐる

學藝界

◇山內一換氏『實話時代』を退き暴露雜誌『ギヤング』を東京日本橋區通三丁目日本橋ビル內ギヤング發行所から五月創刊

第九回　大阪の著名專門卸問屋が奉仕的廉賣をする

全鮮巡回見本展示會

◇斷然!!異彩を放つ本見本市◇

△開期と會場

二月七日　釜山府　公會堂に於て
二月八日　裡里　裡里座に於て
二月十日　全南光州　物產陳列館に於て
二月十二日　淸津府　公會堂に於て
二月十四日　城津府　公會堂に於て
二月十六日　咸興府　商品陳列所に於て
二月十七日　元山府　公會堂に於て
二月十九日　平壤府　商品陳列所に於て
二月廿一日　新義州　新義州商業學校に於て
二月廿四日　京城府　公會堂に於て
二月廿五日　京城府　公會堂に於て
開催時間　午前九時より午後九時まで

主催　大阪貿易同志會
後援　大阪府立貿易館

△出品商品目錄
一、帽子　一、ネクタイ　一、洋服附屬品　一、袋物一式　一、ブラシ　一、婦人小間物　一、鞄、靴　一、金屬雜貨　一、化粧品
一、メリヤス　一、洋傘　一、作業服　一、糸物類　一、木竹細工　一、頭飾品　一、圖物類　一、家庭金物　一、風呂敷
一、ワイシヤツ　一、日傘　一、洋裝附屬品　一、防水オシメ　一、手藝材料　一、文房具　一、運動具　一、ゴム製品　一、春ショール

羊首印帽子製造元　內外帽子問屋　阿部淸商店　大阪市東區內平野町二丁目　電話東二三三三番　振替大阪二一四〇番

藤園化粧料　プリミヤ石鹼　美白石鹼　マルベニ石鹼　香油・びん附　齒刷子元結　藥局石鹼　發賣元　プリミヤ化粧料本舖　各種優良化粧品問屋　松田貞商店　大阪市東區南久寶寺町二丁目二一　電話船場一四七八番　振替大阪一九五四四番

羊印靴下特約店　旗印メリヤス發賣元　毛絲メリヤス　婦人、子供着　靴下、手袋　肌着　問屋　岡本龜之助商店　大阪市東區備後町四丁目　電話本町一六三七番　振替大阪七六三三三番

キロツト印作業服製造元　作業服　乘馬ズボン　長ズボン　ジヤンパー　學生服　問屋　井上重商店　大阪市港區北境川町四丁目　電話西四八九五番　振替大阪一二八九三番

蝶印肩掛發賣元　洋傘　日傘　春ショール　問屋　横田商店　大阪市東區北久太郎町四丁目　電話船場四九八五番　振替大阪七二五八〇番

袋物製造發賣元　帯入、紙幣入　シース、抱鞄　ハンドバツク　キセル、スボン　ジツ袋、煙草入　附屬品一式　問屋　矢澤伊三郎商店　大阪市東區南久寶寺町一丁目　電話船場四〇六一番　振替大阪四二八二七番

日の丸印ネクタイ發賣元　ネクタイ　カウス釦　ガータ　問屋　八木良逸商店　大阪市西區靭北通二丁目　電話土佐堀三五二六番　振替大阪五二五一番

スモカ印優秀刃物製作發賣元　歐米金屬雜貨及打物一式卸　均一金物一式卸　ナイフ、バリカン　安全剃刀、安全替刃　理髮器具、洋食器具　錠前各種、和洋剃刀　和洋鋏、裁縫鋏　塩谷惠雄商店　大阪市南區南桃谷町十五番地　電話南六五一八番　振替大阪六九七二五番

エフオート印製造元　シヤツ　カラー　ネクタイ　布革胴締め　洋裝附屬品　歐米雜貨　岡安商店　大阪市東區唐物町四丁目　心齋橋筋角　電話船場三五一五番　振替大阪六五六四四番

國富印　風呂敷　發賣元　三枝商店　大阪市東區本町三丁目八　電話本町一四八七番　振替大阪二五四一九番

全鮮巡回見本展示會に
參加する事になりました
旗印メリヤス
羊印靴下
は展示會に
良品廉價の一大光輝を
放て皆樣を御待ちして
居ります

旗印メリヤス發賣元　羊印靴下特約店　莫大小加工品小供服卸商　岡本龜之助商店　電話長本町一六三七番　振替口座大阪七六三三三番

高級實務算盤

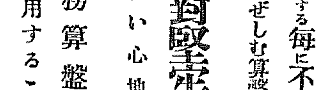

使ひ果たされた破損せる骸骨を机上にさらし
使用する毎に不快を感ぜしむ算盤を徹し
絕對堅牢
使い心地よき
實務算盤を使用することは
これ！
事務能率の增進

特約店
釜山 吉見文具店　山內商店　三宅文具部　三重川販社　晉州 山縣文具店　大邱 北島紙店　伊藤文具店　太平博信堂　說英堂　大田 共益商會　鈴木書店　高田紙店　群山 津秋山書堂　吉井印刷所　久保文化堂　草ケ谷商店　竹內天眞堂　全州 牧村紙店　川崎商店　裡里 白井文具店　丸見屋文具店　吉田至誠堂　金堤 八木文具店　井邑 八木文具店　長城 三光商會　靈光 豐美商會　咸平 日光商會　太田數商店　光州 植木商店　加賀屋商店　大岡支店　岡西商行　阪下商店　大岡本店　木浦 全南百貨店
京城 平田百貨店　三越文具部　孫崎文具店　大家文具店　山陽商行　森元文具店　村木商店　東山文具店　仁川 野田紙店　中川勝美堂　マヘダヤ文具店　東田書店　元山 倉田文具店　吉永文具店　永島文具店　咸興 阿波谷文具店　玉置文具店　芝田印刷所　春田文具店　岩松文具店　羅南 あカシヤ文具店　中屋書店　淸津 岩松文具店　會寧 アサヒ商會　平壤 佐藤商行　脇坂文具堂　河橋文具店　鎭南浦 淸水文林堂　宣川 吉田貨治　新義州 武藤文具店　興文堂　鈴木文明堂　羅州 濱田英文堂　雄基 田村　江界 高麗堂

プリミヤ化粧料本舖が
全朝鮮巡回見本展示會に
愈々參加する事になりました
百聞一見に如かず
是非御來觀を御願ひします
空前の大廉價サービス

藤園化粧料　プリミヤ石鹼　美白石鹼　マルベニ石鹼　香油・びん附　齒刷子元結　藥局石鹼　發賣元
プリミヤ化粧料本舖　各種優良化粧品問屋　松田貞次郎商店　大阪市東區南久寶寺町二丁目　電話船場一四七八番　振替口座大阪一九五四四番

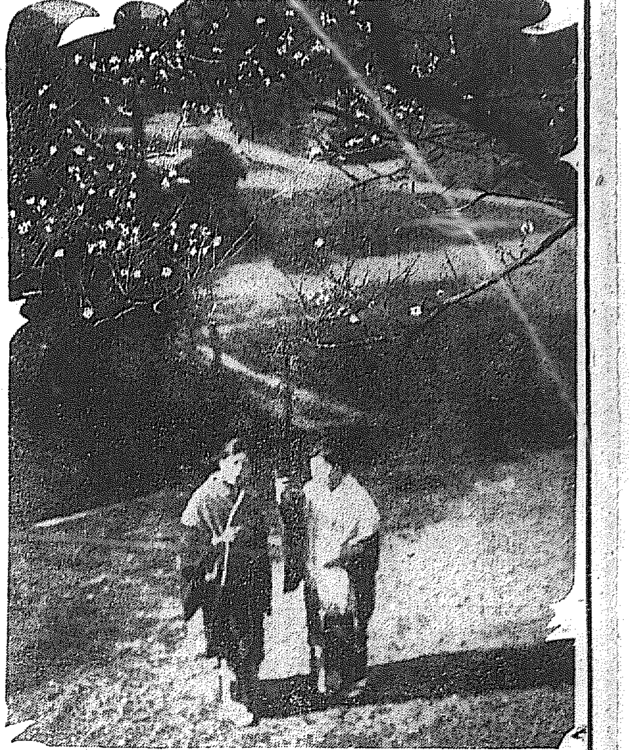
梅だより

男女の共學制
今年から斷然廢止す
京城藥學專門の女子禁制 文部省認定を急ぐ

京城藥學專門學校は從來男女共學で女生徒は現在廿一名、既に百二十餘名の卒業生を出し病院、藥店その他斯界に廣く活躍せしめてゐるが、今度同校では共學制を廢止して本年度からは女子の入學は許可しないことになつた。右は同校は來る四月で專門學校の指定を受けてから三年になるので今度更に文部省の指定を受くべく、校內諸種の設備を完備し、近く申請の運びにまで立ち至つたが文部省の意向としては、同省指定の專門學校は絕對に男女の共學を認めない方針であり、諸條件をとにかくにする顧慮においてなほこれが適用をなさんとするもので同校としては止むを得ず共學制を廢止して申請をなすことになつたのである、右について同校園部校長は左の如く語つた

內地、滿洲においても無試驗開業を認めて貰ふには專門學校としての文部省の指定が必要であり、文部省において共學を絕對に認めない意向である限り已むを得ず本年度からは女子の入學を許可しないとにしました、藥科醫學が昭和的に同省の指定を受けた場合は特に昭和十年までの條件附で現在の共學制を認められてゐる筈で本校としても折衝はして見ましたが文部省の意向固く、附屬專門部の設置についても恐らく許可されないでせう

水稅の喧嘩

江原道伊川郡東面月若里朴勳水（五三）に係る傷害事件は八日午前十一時半から京城覆審法院加藤裁判長係で開廷された犯罪事實は昨年十月二十九日午後五時頃伊川郡東面月若里李周來方に朴が秋の水稅籾七斗の支拂方を要求したる處李は六斗以上を支拂ふ理由なしと拒絕したことから口論となり朴は病弱者である李を踏み倒し治療一ヶ月の重傷を負はし第一審で二十圓の罰金に處せられたのを不服として控訴したもので八日は事實審理を終つて閉廷、判決は來る十七日行はれる豫定である

蒙古の曠野に理想鄉を建設
調査班を先づ派遣
修養團の計畫

蒙古曠野に理想鄉を建設せんとする主旨の下に修養團師範會では、先づ調査班根岸春海氏外六名を來る三月一日現地に派遣することとなつた、而して蒙古五十萬方里を調査の結果、一行六名は開墾に適當な場所を選定し、本部と連絡、緊開創業のプランを進める段取りであると

市民の涙新たに
三勇士の聯隊葬
昨日各原隊で執行

【羅南特電】大凌河の激戰に壯烈な戰死をとげた故中村四郎少佐および敵團の戰鬪に參加して偵察をたて不幸病魔におかされて陣歿した故江間上等兵の二勇士の聯隊葬は八日正午から羅南步兵第七三聯隊營庭において聯隊葬をもつて盛大に行はれ、森師團長、宮永知事をはじめ各學校生徒等會葬者場に溢れ、森師團長の表白文朗讀について師團長、知事その他多數の弔辭朗讀あり、いづれも故人の殊勳を稱へ壯烈な忠死をいたみ聲涙ともに下りて滿場に哀傷の氣がみちた、つゞいて喪主をはじめ遺族、近親その他會葬者の心からなる燒香があつたが、白喪束の未亡人同じく白喪束のいたいけな三人の遺兒達の燒香には一同思はず涙をのんだ終つて儀仗兵の吹きならす悲しきラッパの吹奏につゞいて弔銃三發の發射あり、聯隊長の挨拶あつて午後一時半式を終つたが、祭壇は各方面から贈られた花輪や供物をもつて飾られしめやかな中にも壯嚴を極めた

衛生部員の輝く龜鑑
故八田軍醫

【羅南特電】又步兵第七六聯隊高級醫官として軍に從ひ自らの病軀をおかして職務に盡しその高き責任觀念は一般衛生部員の龜鑑なりとうたはれつゝ遂にその病重りて殉職をとげた故八田二等軍醫正の葬儀は同日午後二時から同聯隊天幕兵營において聯隊葬をもつて行はれ會葬者前に變らずこれまた師團長の表白文につゞいて師團長、知事その他の弔辭あり、口を揃へて故人の責任觀念の旺盛を賞讃しその殉職は全く名譽の戰死と異らずとたゝへ會葬者をたゞしてその英靈をとむらひ遺族近親者ならびに會葬者の燒香あり與謝野しき未亡人と唯一人のいとし子を弱冠のためにさゝげた老母等あり後者には一同その心中を察し涙にむせびかくて吹きならすラッパにつゞいて弔銃發射あり
て同三時半盛儀をとぢたが、この日二ツの勇ましい葬儀に會すると共に羅南市民は深く哀悼の意を表した

廿五勇士の師團葬
きのふ執行

【東京電話】故松尾騎兵中尉以下廿五勇士の師團葬は八日午後一時半から世田ヶ谷の原隊營庭で行はれた、この日三長官代理、一木宮相、觀院東京、福岡神奈川兩知事を始め會葬者二萬、式は莊嚴の裡にも盛大に執行された、營內の一室には各勇士の肖像寫眞と共に遺品を陳列して會葬者に觀覽させたが白頭部下思ひの松尾中尉が名前に揮毫した部下の成績明細書が綴頭に半分ちぎれたものは見る者をして感涙を催させた

教育者に賜つた勅語
謹寫して全國學校に交付

【東京電話】文部省では昨年十月三十日東京高師創立六十年記念式に行幸の際に文部大臣を經て教育者に賜はつた勅語を謹寫し全國約二萬五千の全學校に交附するに決し八日通牒した

佐野學等三名獄中から立候補
供託局に刑事張込む
神經を尖す當局

【東京電話】選擧の裡に滑稽運動をなしてゐる共產黨の一味は總選擧を利用し擴大強化を圖るべく收容中の佐野學、杉浦啓一、[illegible]を立候補させると云ふ情報に所轄丸の內署では神經を尖し八日朝來數名の刑事を供託局に張込ませ供託金を取押さへようと待ち構へてゐる、檢事局も非合法團體に對しては治安維持法に依り立候補を許さず供託に來る者を檢擧する模樣である

勇將の寒稽古
この忙しさに皆勤
林軍司令官の精勵

朝鮮軍司令部では一月廿八日から寒稽古をはじめいよいよ十日をもつて納會とすることになつたが、この間二週間に亘り林軍司令官は每朝七時官邸から竹刀をもつて軍司令部道場に日參、軍司令部員とともに『エイ』『ヤー』の掛聲も勇ましく自ら寒稽古をして大いに武者振りを見せてゐるが林將軍の日參は恰も時計の針の如く每朝一分の遲刻もないといふ。やれ軍司令官訪問だ、やれ奉天からの歸還報告だ、やれ新任申告だと一刻も席の溫まることのない最近の軍司令官にとつてはこの寒稽古あり流石『勇將の寒稽古』なりと軍部をはじめ一同深く感謝してゐるなほ納會は十日午後三時から行はれ大日本帝國劍道型のの三本試合、最後に紅白試合あり居合につゞいて高評試合、最後に紅白試合を行つて閉會することになつてゐる（寫眞は林軍司令官）

離婚訴訟三件

離婚の告訴三件が八日午前十一時から京城地方法院民事部小野裁判長係でそれ〲第一回の公判が開廷された

×

高陽郡中面細項里一九二番地金宗鎬は妻の高陽郡神道面東山里金愛奇を相手取つて離婚の告訴を提出した

原告の言ふ處に依れば兩名は昭和三年十二月結婚し爾來同棲中一子を擧げたが同五年十二月妻は無斷家出し神道面東山里李福龍と家庭生活をなしてゐるもので本訴に及んだものである

×

府外延禧面大硯里李乙順は、夫の忠北槐山郡道安面石谷里任聖天を相手取り離婚の訴へをなした。原告は大正十一年結婚したが被告は元來不良で賭博常習者であつたが、大正十五年家出し行方不明となつたので原告は獨り生活に窮し實家に歸り扶養を受けてゐるが今日に及んでも歸つて來ないといふにある

×

府內西四軒町七四金松殿は金寅洲を相手取つて離婚の訴へをした理由は右兩人は明治四十三年結婚し金松殿は勉學のため內地に渡航し大阪、京都其他各地に浮浪してゐる間に被告である妻の趙は大正十二年頃から光州本町居住の宋鍾璽と密通し今から五年前一子を出產してゐることが判り本訴に及んだものである

×

右は何れも十七日判決がある

偵察機と戰鬪機
空中衝突し墜落
搭乘者三名とも慘死

【所澤電報】所澤飛行隊の八八式偵察機三機は八日午後一時十分所澤飛行場に向つたが內一機山下、佐藤兩中尉操縱の五四七號は午後二時半明野飛行場附近で明野飛行學校教官野田義清大尉操縱の九一式戰鬪機と空中衝突し偵察機は二つに折れて二機共墜落三搭乘者は慘死した

婦人科醫師の罪
從妹を孕して墮胎
女が自殺を企てたのに驚いて 高等法院での裁き

醜い慾望から甥子ほど年の違つたしかも從妹を孕さし、世間體を恥じて處分に窮したあげく自分が醫師であるのを奇貨とし遂に墮胎せしめた事件の公判が八日午後から高等法院で松永裁判長係で開かれた被告羅晴淵道（五二）は大正三年から咸興で外科花柳病醫院婦人科を開業してゐたが昭和二年十一月中被告羅晴の從妹である牧島トシ子を看護婦見習として呼び寄せ昭二年一月トシ子が十七の春同人の純潔を蹂躙されたもので自分には妻子があるに拘はらず遂にトシ子と情交を通じた、そしてトシ子は四年七月同女は懷姙してしまつたトシ子は從姉と煩悶の末同年八月二十一日藥局で劇藥を服用し自殺してゐる處を被告が發見し幸ひ一命は取止めたが何日又自殺を計るとも判らぬので墮胎を企て器具を使用し妊娠三月の胎兒を流產せしめたものである被告は一、二審で懲役一年、三年の執行猶豫を受けたがなほこれを不服として最終審高等法院に控訴したものであるが檢事は控訴棄却の意見を述べて閉廷した第二回の期日は未定である

煙草屋さん御注意
にせ專賣局官吏が
方々徘徊してゐる

昨今地方に於ける煙草小賣人の無知に乘じ自分は專賣局官吏だと詐稱して金錢物品等を詐取するものがあり、最近京城專賣局東部管內に於ける詐取方法の如きは頗る巧妙を極めて居る模樣で何れに於ても注意の折柄今度は京畿道方面を代へて全州支局光州出張所管內方面に徘徊の形跡があるので

この際地方小賣店に於ては十分注意の上かゝる詐欺官吏の好手段に乘ぜられざる樣一層の警戒方を專賣局では希望してゐる

因に詐欺官吏の人相着衣は年齡三十二、三歲位身長五尺四、五寸丸顏で土色あり着衣は折襟洋服上衣コールテンと將校オーバを着しゲートル地下足袋の風體であるとのことである

茅野特派員の遺骸錦州に
檢視の結果同氏と判明

【錦州八日發電】我軍の錦州進擊に從軍しニュース撮影の第一線に立ち一月二日晩匪賊に兵匪のため捉へられ錦西西方に連れ行かれて殺害された大阪每日新聞社特派員茅野榮氏の遺骸は八日午後四時錦州に運ばれ來り大阪東京兩每日新聞關係員及西部新聞社員によつて檢視の結果茅野氏であると決定した同氏の遺骸は十二日頃夫人の認知を代へて告別式を擧行し荼毘に附し內地に持ち歸ることになつた

新義州刑務所長
突如休職となる

【新義州特電】新義州刑務所長結城他人男氏は十日突如休職を命ぜられた、同氏は明日朝元山に赴き來た處任せめお聞くところによれば、同所長が咸興刑務所元山支所長たりし時代の不正事件發覺のためといはれ同氏は元山檢事局に取調を受けたものと傳へられてゐる

木浦商業生
賣行は上々

【木浦】入學よ、就職よと親子諸共に焦慮せねばならぬ時が來た、木浦商業學校の入學は朝鮮人側が五人に一人、內地人側が二人に一人の割でパス難戰であり喜びを得る新一年生は百名（內鮮半分宛の割合）である。更に學窓から就職難へ巣立つ者は內地人二十名朝鮮人十四名、合計三十四名の卒業生であるが內地人は主として個人商店へ、朝鮮人は金融組合への希望が多く既に全部の割當ずみであるが今回の卒業生中に內地人二名と朝鮮人一名のみが高商への受驗希望である、內鮮共學の本商校では實業服で銀行會社入をするよりも自營せよ個人商店で働けの主義であり、この際內地人には殊に卒業生の二十五%は自營者である

歐米大公使の日本觀

駐日英國大使を始め歐米各國大使公使がキング三月號を通じて全國民に呼びかけた赤裸々な日本觀は實に興味深い名論卓說として各方面で大評判となつて居る

スリチビ改善
本町署の達し

本町署衛生係では公衆衛生上時代の要求に鑑み朝鮮側の飲食店所謂スリチビの營業者三百十三名に對し從來の不衛生事項を一新すべく左記改善事項を嚴重指示し實行させることゝなつた

一、現在の土間式營業場所に料理場は全部コンクリート式タタキに改め汚物流しは完全に築造すること

二、飲食物類に飲食器具は總て戸棚に入れ蠅、塵埃等の附着を絕對に防ぐ設備をなすこと

三、飲食道具は清淨なる熱湯を以て消毒すること

四、便所には手洗を常備すること

保險金ほしさに隣家に火をつける
釜山若松精米所の主人が
九日檢事局送り

【釜山特電】七日午前二時過ぎ釜山府水町二丁目七八番地若松精米所の隣家、山本國臣方より發火し大事に至らんとしたのを素人が發見早く消止めたが出火不審の點があり、釜山署刑事が次元の山本はじめ關係者を取調べた結果、意外にも隣家若松精米所の經營者若松保次郎が保險金ほしさに前記山本方の床下に提燈、薪などをつめ込み石油を注いで放火した事が判明し九日檢事局へ送られる筈

東畜の放火犯人
三名送局さる

東洋畜產會社の放火犯人思想公州郡以下不詳黃學用、府內貫鐵洞一〇一金在用、同洞一〇二李萬[illegible]名はその後西大門署で取調べ中のところ八日放火罪として一件書類と共に送局された、尚はこの外數件軍司令官ボール氏方に侵入して洋服その他九十餘圓の窃盜を働いてゐることも判明した

生徒監會議
思想風紀の取締りを相談

學生の思想、風紀の亢じめ府內各專門學校の校長生徒監會議は八日午後二時から京城法學專門學校で開催された、各學校から校長、生徒監並に中村本町署長等三十餘名參集し時局多難の折柄學生生徒の風紀、思想善導等につき種々懇談をとげ同五時散會した（寫眞は學生監會議）

スキーの笹川氏來る
各地でコーチ

我が國スキー界の重鎭として令名ある大阪英語學校スキー部の顧問笹川英三郎氏は今回朝鮮スキー俱樂部の招聘で十日朝入城することとなつた同氏は笹川速雄氏の令弟で雪の越後に生れ十五、六年間スキーに親しみ各專門、高等學校等のコーチャーとして聞へスキーに關する著述を現はしてゐるが十日入城し同夜京元線へ向ひ十一、十二の兩日コーチをなし更に元山、三防に於て一般にコーチをして十五日朝京城に歸へる豫定であるが京城では同氏の講演會を開催する豫定であると

素人下宿流行で本職が悲鳴
斷乎行政處分をと
警察に願出る相談

學生やサラリーマンなど獨身者の激增につれて最近府內には無許可で下宿を營む素人下宿屋がそれに直行してグット數を增した、これに對し生活の脅威を受けてゐる京城下宿營業組合では違反なりとて近く本町署にその取締り方を願ふ筈である、この問題は昨年も三、四月の學期初めに起り、本町署でも明らかに規則違反なりとて當時五人以上の下宿人を持つ素人下宿は組合に加入させて一先づこの問題は一段落を告げたと思はれたが、最近に至り當局の取締のゆるんだ隙に乘じ下宿人募集の廣告までして大膽にも營業行爲を行つてゐるもの出て、組合ではとしては昨年の例にならひこれ等組合に加入させても又あとから〱と不都合な行爲をなすものがあらはれるのは當然なりとしてこの際徹底的改革の意味のもとから斷乎行政處分に出でんことを望んでゐるが問題が問題だけに、當局としても目下考究中でその成行を注目されてゐる

隣の妻君を賣とばす
捕はれて懲役一年半

伊川郡鶴石里洪泰斗（三五）にかゝる詐欺事件は八日午後京城地方法院に於て開廷された洪は前科既に二犯を重ね詐欺を渡世にかけて惡事を働いてゐた者であるが彼の隣家に居住してゐた閔成甲の內緣の妻金千爛（二〇）を甘言をもつて誘ひ出し散々弄んだ揚句昨年末黃海道平山郡安城面の某酒店に百圓で女を賣りとばさんとしてゐた處を逮捕されたもので懲役一年六ヶ月を言渡された

少女二人が慰問金

府內京町十二鍾路初枝（一〇）同二〇江口仁子（一〇）の二人の少女は小遣を節約して儲けた利益金一圓八十一錢を滿洲に居る傷病兵と在滿軍人にあげて下さいと八日龍山署に屆出て來た

スキー大會
最終日成績

【野澤八日發電】第六回神宮大會兼第十回全日本スキー選手權大會最終日たる七日の成績左の如し

▽三十二キロリレー
一着 二時間三十六分五十九秒 中央氣象スキー俱樂部

▽十六キロリレー
一着 二時間六分五十二秒 高田中學

▽女子四キロリレー
一着 一時間四十分七秒 長岡高女

朝鮮軍勝つ

滿洲軍慰問軍に遠征の途にのぼつてゐるアイスホッケー全朝鮮軍は七日木滿溝で奉天醫大と對戰四對六でこれを破つた、七日同軍から電報があつた

中央館（八日から）▲『大名掛川』八卷▲『パラマウント・オン・パレード』八卷▲『最後の審判』八卷英百合子主演

京龍館（八日から）▲『陸南大評定後篇』▲『ドン底の處女』▲『若氣大將スピードホテル』

春は犯罪公論から！即刻御覽め！
建設と生產へ（新五ヶ年計劃畫報）
戰爭宣傳とデマゴーグ畫報
犯罪公論
各國は如何に嘘を吐き合つてゐるか 老川茂信
戀の犬養首相 櫻川萬彦
樺太鼓はいつ鳴る（小土戰爭） 天下秦平
早耳犯罪世界一週 本誌記者
陰獸往來北澤 背山島子
ヒルシフエルド博士の證言 伊東鋭太郎
選擧珍犯罪風景 澤田道夫

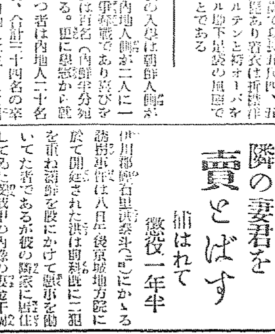

女性秘密百科辭典 丸木砂土
白い帽子（ある○○組暴事件） 十一谷義三郎
情死者と性生活 中山太郎
松島遊廓のハンガーストライキ 北川二郎
小說
金貨百萬圓事件（完結篇） 瑠井十五
灰色の街（入選作發表） 時村雪夫
大雪の百貨店は桃源である 阿部德藏
バイロンの吸血鬼（完結篇） 佐藤春夫
新東京暗黑街
秘密結社洪黨事件
實話ニュース第二報
學位賣買詐欺
性病の豫防と撲滅
企業詐欺の種々相
50セン
三月号が出た
東京市神田區神保町 振替東京四四五四八 四六書院

贊化病院 京城府明治町一丁目 電話本局二四二〇番 醫學博士 古城憲治 內科 小兒科 入院隨意 普通病室 傳染病室
ラヂオ電機材料一式卸 京城府本町四丁目 電話本局二一二八〇 河浪商會
京日案內
麻雀 相手御望みの方 長谷川町
下宿 素人家族的に御世話致します 南大門
齒科 代診長工藝練の方を求む 京城本町二丁目 田圓科醫院
木材 紅松丸太
女中 至急入用
恩給 低利
貸家
家政 婦入用
信用
恩給
ほね つぎ專門
恩給
電話
恩給
神經 痛
恩給
特別案內
膀胱 腎臟病
花柳病
安部醫院 京城本町五丁目
荊妻サノ儀 病氣の處養生不相叶八日午前六時三十分永眠致し候
此段御通知に代へ謹告仕候
二月八日
夫 山本作男
親族友人一同

命の最高峰 (37)

平山蘆江 作　布施長春 畫

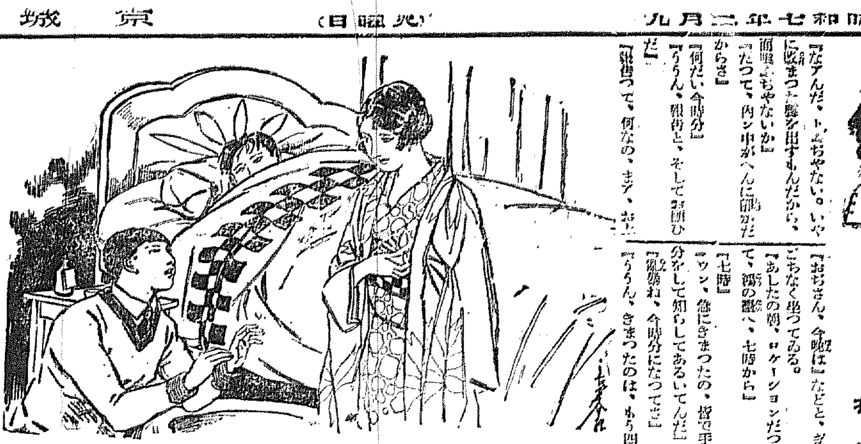

『なアんだ、トムぢやない。いやに改まつた聲を出すもんだから、面喰ふぢやないか』

『だつて、内ン中がへんに陰氣だからさ』

『何だい今時分』

『うゝん、狼街と、そして寄附ひだ』

『狼街つて、何なの、まア、お上』

『おぢさん、今晩は』などと、ぎごちなく坐つてゐる。

『あしたの朝、ヴケーションだつて、鍋の數へ、七時から』

『七時』

『ウン、急にきまつたの、皆で手分をして知らしてあるいてんだ』

『御勤ね、今時分になつてさ』

『うゝん、きまつたのは、もう四時よ』

を貸しておくれかい』

『へん、そんなんぢやないや。もつとひどい事件だ。山路さんて人、みないね』

『あ』

『どつちかつていと、山路さんにお願ひなんだけど』

『お生憎さま。今夜はかへつて來ないよ』

『占め、占め』

『おや、どうして』

『かへつて來なけれあ、願つたり叶つたりだ。僕ね、今夜一晩だけ山路さんの床ん中へ、もぐりこましてもらはうと思つて、それでやつて來たんだ』

『まあこの子は、圖々しいね。で何かあつたの』

『大悲劇だ』

『いつもの夫婦喧嘩』

『夫婦喧嘩なら家庭の年中行事ぢやないか。夫婦喧嘩なんてものは、悲劇よりも喜劇に屬してゐるよ』

『はは、旨い事をいふね』と病人が朗らかに笑ひ出した。

『僕のゐる家の親類が、田舎から夜逃げして來ちやつたんだよ』

『年末らしい話だわねえ。そいでトムがはぢき出されたつてわけ』

『うむ。夜逃げたつて、隨分有象無象なんだぜ、同勢八人』

『まア大變だ。すばらしい大家族ね、まるで移民團みたいだ』

『夫婦に子供が六人だ』

『ははは、痛快だなア、まるで宿替の引越しだ』と病人の笑ひが皮肉になつて來た。

『ぢやあ大變だわね、同情するわ』

『大變にも何も、僕のゐる家だつて、三人子持だらう。子役ばかり九人だ、寺小屋以上つて有樣だ。それで、焼け鶏同士、子は子同士掛合ひで泣いてらあ』

『田舎つてどこなの』

『青森縣』

『なるほど、あつちは大變な飢饉ださうだからなア。まア、好いやその移民團が片付くまで、こゝに落ちついてみたまへ』

『ありがたうございます。だけど移民團の片付くのはいつの事だか判らないやうですから、僕、あしたから、大急ぎで、かし間を探します。山路さんどこへ行つたんです。大阪』

『うゝん、東京よ』

トムはトミーの顔をのぞき込んで、

『やあ、こいつ、天下泰平な顔をして寢てゐやあがら。やいトミー起きろ〳〵、人間仲間は大悲劇の連續だぞ。ちつと同情しろよ』と引ずり出して抱上げたりゆすぶつたりしはじめる。

『全くだ、人間仲間は大悲劇の連續にちがひない』

麗沙子は襖をしめに行つた。トムがトミーを投げ出して、

『麗子ちやん、僕しめるよ』と、麗沙子の白い顔に目をつけた。

『今夜、よつぴて、話してくれないか、麗子ちやん』と云つた。

りよ』

『うん、よんなくちや、話は用來ないんだ』

麗沙子には、甘つたれるほど親んでみるくせに、瀧川の前へ來ると、へんに固くなるトムだ。

時間も世さ。だけど、僕いろんなとこを廻つてからやつて來たもんだから』

『それから、お願ひつてのは』

『それが大變なんだよ』

『レヴューが見たいから、お小使ひ

圍碁新局 (九)

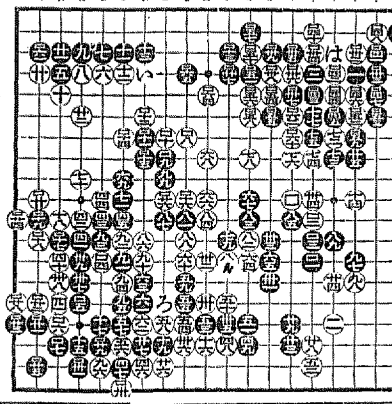

日本棋院審査會評

○黑一三にては（い）に綿ね緊しく戰ひてよし。右方一三の締りあるを思ふべきなり。
○白一六は五六或は二七に激しく迫る方優るものとす。隨つて黑一七は二七に拆く方適切なり。
○白一八も二七の方、面白し。
○白五〇は打たずして五二とすべく、五二に弱つては、（ろ）に形を整へるべきなり。
○黑六九は單に七一と曲るべき所なり。
○白七二にては八二に打つ手筋なり。七八にても尙八二にすべきなり。
○白八六は一一六を本手なりとす。
○黑八九にては一二七の斷に打ち白の活きるを待つて後打つを手順となさむ。
○白一〇二は打たざるを可とす。
○白一一〇にては一五五に一箇補ひ置くべし。
○黑一二七退題に過ぐ。一五八に白の欠陷を補ひつゝ守るを働きとなす。
○白一三八にては一四二に打てば手段あり。
○黑一三九は（は）に綿ね込めば白に手段なく勝形定まるものなり。
○白一四〇最後の敗著、一四二に打ち黑一四二白一四四とせば如何に應ずるも手段ありて、前途測り難し。

木炭研究

(四) 市川柳三郎

結局燃炭の良否鑑定事項に關しては、木材の老若に依りて起る燃殺の理由、各樹種に依る天然組織の如何を知悉せめに於ては、良否鑑定には不都合なるべくも便宜の爲めさに掲ぐ

良質木炭

一、精煉充分で横斷面に龜裂なきもの
二、品質硬くして破碎し易からず兩端は切斷面其の儘に存在し、丸物にありては樹皮の剝落せざるもの
三、地色黑色にして表面霜の如く銀色なるもの
四、炭質緻密にして比重大に堅固にして打てば金聲を發するもの
五、破碎面光澤あり紋理明瞭にして（紋理は樹種に依りて至くなきものあり）脂肪にて之を磨するも全く黑色に染らざるもの
六、灰被り立ちも消えせず火力優秀にして且つ保火時間長きもの
七、爆跳せざるもの

劣等木炭

一、燃燒の起るもの又は横斷面の龜裂の大なる程劣惡なり
二、品質脆軟にして面に細黑粉を乘り打ちて惜音を生じ切斷面稜角磨滅したる如く丸味を持てるもの、丸物にありては樹皮剝落せるもの
三、木炭全體黝黑なるもの
四、炭質粗粗にしてガサつくもの
五、取扱ふに手を甚しく黑く染むるもの
六、灰被り立ち消ゆ火力の弱き等は、窯中炭化時間の短きものと收炭の際、熱の高きものに多し
七、爆跳は樹種によるを以て不跳炭を除く外は絕對防止は困難なり

木炭の爆跳考査

世間の傳說の曰く、ガス發生の爲め跳る、節の部分は跳る、雜木と堅炭は跳る、水をかけ乾燥し置けば跳ない、又竈より出して水で消火する事もよい、鹽水に浸し乾燥し用ふるもよい、又木炭の内面ははわる故使用するに内面を灰中に埋めて置けば跳る事が少いなどの說である、如何にも道理に合ふものもあれば、根據ある說とも考へられぬが、先づ簡單の處理を試みたが、滿足の結果を得られなかつた

ア、濃度一〇%の鹽水に十八時間浸漬し乾燥器で乾燥したもの
イ、冷水へ十八時間浸したる後乾燥器で乾燥したもの
ウ、湯にて沈下するまで煮たものを乾燥したるもの
エ、窯缸乾燥器にて當初の目方の六%乾燥したるもの

但材料炭は、檜楢炭長五分厚巾共一分の小片

以上の處理では爆跳性は失はなかつたが、如何に爆跳性の木炭と灰中に埋むるか、多量の水を吸収せしめた上、除々に燃燒する時は、爆跳の起る事は甚だ稀いのである

讀者らん

▲京城府義數納のビラ天より下る之れ抽日東天の雪である我等街辺りして其が贊同する同時に各戸に配て五十錢以上を醵出して貰ひ度い各自間を用ずれば即座なりと思はしめよ（天空生）▲水道料を一日延ばしたけで無理にも滾人の顏もふりきつて寸時でも無くてはならない水を止めるなんて餘り無法ではないか（閑散生）▲大正館の『マダムと女房』上映につき損失の如く古い物を持つて來て暴利とは一寸あたらない何故なれば、すべての映畫の封切が内地よりも常地がおくれて困るからである。

際に今回の如き長二郎映畫と共に上映された事は一面は當然かも知れぬが松竹映畫を上映する高等娛樂場としては余りにも館内の設備が不完全である京城で一番高い料金を取つて居るのに拘らず一番悪い際に便所が少ない爲め休憩時間の便所の混雜は目もあてられず女子の如き實に氣の毒である今少し他館の設備設備を見て料金にふさわしい高等娛樂館と云へる様改善をしては如何（高等ファン）▲大正館主よ、觀覽料金値下げを斷行せよ一般民衆のため貫館としてそれは餘りに横暴だ（一代表ファン）▲東亞の『薩南大評定』は東亞近來の快作として薩摩義士の史實を紹介すると共に大なる感銘を與へる一篇である說明者は劇中の人名江夏治左衛門をエナツと讀んでゐたがあれはヲウカ方がほんとうである（薩摩兵児末流生）▲ラヂオ研究氏に問ふ午後十一時頃（日本時間）滿州又はフイリッピン附近にて波長五百米附近にて放送を終る時に鐘と覺しきものを五ッ六ッ鼓く放送局の局名を御存じ有りませんか、KZRMとは聽きましたが（知り度い生）▲五日の『習ひ度者』様龍山元町一丁目明據ハルエ方迄御出下さい（句子）▲四日のF子様御住所を（全南光州須奇屋町九六松田界）中等學校の下宿生樑小學校に通學して居る子供の面倒を見て少し見て下さいませんか（櫻井町一の五六小島）▲當方高等科一年ですが旭町内にて代數を初歩より御敎へ下さる御方は有りませんか（一年生）▲一月四日生三毛猫愛猫家へ差上ます（龍山元町二ノ一後藤宅）

今日の新刊

（鮮新局圖書課調）

邪文部　金融統計（七十五號）山內菊彦▲登山會報（二十五號）浦田省三▲農報（南鮮號二月號）館藏順▲會心（一月號）片山市太郎▲土地と信託（第二十三號）川畑俊雄▲無盡月報（第四十五號）下條知夫▲汗と力（三月號）成島秀吉▲慶興郡新安面組建造地籍圖林野圖の他一小玄安藏▲忠南道友史蹟誌金穆哉

邪文部　アリナレ財友（第六卷第一號）高橋謙二▲局友（第八卷第二號）江口寛治▲朝鮮遞信（第二十二號）平山道男▲國と家（創刊號）安藤秀亮▲朝鮮氣象月報（第二十六號）觀測所▲朝鮮鐵物月報（第二十四號）小宮山元四郎▲（第四號）藤島円雄三▲鶴城の光（第十七號）水出梅平▲旗の下に（第十七號）野中正造▲金融組合（二月號）小口弘▲京城興信所報（第七四三號）且下部景勝▲大黒屋海岸營業案内（第二號）大里隆男▲普通學校修身書（卷四）木府▲西開寺公園による善太郎

鮮文部　圖苑（第二號）金殷善▲岡山湖叢報（第九十四號）小崧榮▲別乾坤（二月號）車相費▲朝鮮（第二十七號）金教臣▲尾榮慶雜（二月號）趙萬英▲新小說田情す可き東律

演藝案内

櫻井町　大正館

松竹直營　愈る二月四日より堂々封切　中國の匪賊を背景に一大壯擧を見事敢然たる此の空前絕後の大壯擧（見逃されるよ！）松竹キネマ蒲田特作ナンセンスコメディー

監督　原作脚色　齋藤寅次郎　監督　荒牧芳郎

伊藤里子・大山健二主演映畫　深夜の溜息　全五卷
松竹京都下加茂特作時代映畫　悲戀火焔塚　全十卷
マダムと女房　全十卷　帝キネ・マキノ　中央館
オンパレード　全八卷
大名無用　全八卷
最後の審判　全八卷
ドンファン
裏切小天狗
東亞倶樂部
案山子は逃る
陽氣な中尉さん
アフリカは語る　全九卷
朝鮮劇場
守れ滿蒙　六卷
競馬と女房
御洮次郎吉格子
喜樂館
京龍館
薩南大評定
どん底の處女
スピードホテル
廣澤駒孃　一行
京城寶塚館
浪花館　高島家源太一行
朝日座　大津お萬
倉木少佐と其一等卒
阿波共同汽船出帆
利通號　芝罘、威海衛、大連行
大連、天津行　北同丸
長山丸
鮮航同盟會　仁川支部
仁川出帆豫定
野口商會
朝鮮汽船出帆廣告
元山出帆　代理店國際通運支店
日本郵船出帆
釜山出帆　取扱店大池回漕店